



УНДСНИЙ СТАТИСТИКИЙН ХОРОО



ХӨДӨӨ АЖ АХУЙН САЛБАР - 2010



Улаанбаатар хот
2011 он

МОНГОЛ УЛСЫН ҮНДЭСНИЙ СТАТИСТИКИЙН ХОРОО



ХӨДӨӨ АЖ АХУЙН САЛБАР, 2010 ОНД

Улаанбаатар хот

2011 он

Танилцуулгыг хянан, тохиосон:

ҮСХ-ны тэргүүн дэд дарга Г. Гэрэлт-Од
МЭЗСГ-ын дарга Б.Бадамцэцэг
МЭЗСГ-ын ЭЗСХ-ийн дарга Р.Баасанжав

Танилцуулгыг нэгтгэн боловсруулсан:

МЭЗСГ-ын ЭЗСХ-ийн ахлах шинжээч Б.Анхзаяа
МЭЗСГ-ын ЭЗСХ-ийн ажилтан Ш.Сэржхүү

Танилцуулгыг хэвлэлд бэлтгэсэн:

Тамгын газрын Мэдээллээр үйлчлэх төв

Хаяг: Засгийн газрын III байр, Улаанбаатар-20а, Монгол Улс

Утас: 322424

Имэйл: nso@magicnet.mn, Веб хаяг: <http://nso.mn>

АГУУЛГА

Оршил	6
I. Эдийн засагт хөдөө аж ахуйн салбарын эзлэх байр суурь	7
II. Мал аж ахуй	7
II.1. Мал аж ахуйн салбарын үйлдвэрлэлт	8
Мал аж ахуйн бүтээгдэхүүний экспорт	8
Мал аж ахуйн бүтээгдэхүүний боловсруулалт	9
II.2. Малын 2010 оны тооллогын дүн	10
II.2.1. Малтай болон малчин өрх, малчдын тоо, тэдний соёл ахуйн үзүүлэлтүүд	11
II.2.2. Мал, тэжээвэр амьтдын тоо, сүргийн бүтэц	12
Малтай өрхийн бүлэглэлт	16
Малчин өрхийн бүлэглэлт	18
Хээлтэгч малын тоо	19
Төл бойжилт	20
Малын зүй бус хорогдол	21
Малын хээл хаялт, сувайралт	23
Хээлтэгч, хээлтүүлэгчийн тохироо	24
Малын хэрэглээний зарлага	24
Сүргийн бүтэц	25
II.2.3. Эрчимжсэн мал аж ахуй, үүлдрийн болон шилдэг омгийн мал	27
II.2.4. Малын бэлчээр, тэжээлийн хүрэлцээ, хангамж	28
II.2.5. Тэжээвэр амьтад	30
II.2.6. Малжуулах арга хэмжээний талаарх мэдээлэл	31
II.2.7. Шинээр гаргасан, засварласан худаг	32
II.3. Мал эмнэлгийн үйлчилгээ	33
II.4. Дэлхийн малын тоо толгой	34
III. Газар тариалан	36
III.1. Тариалсан талбай	36
III.2. Газар тариалангийн үйлдвэрлэл, хураасан ургац	38
III.3. Га-гийн ургац	41
III.4. Хөдөө аж ахуйн эдэлбэр газар	42
Дүгнэлт	43
Хавсралтууд	

НЭР ТОМЬЁОНЫ ТОВЧ ТАЙЛБАР, ТОДОРХОЙЛОЛТ

Малтай өрх. Малыг ахуй амьдралдаа туслах чанарын үүрэгтэй өсгөн үржүүлдэг өрх

Малчин өрх. Жилийн 4 улирлын туршид малаа маллаж, малын ашиг шим нь тэдний амьжиргааны эх үүсвэр болж байгаа өрх

Малчид. Жилийн 4 улирлын туршид мал аж ахуй эрхэлж, малын ашиг шим нь тэдний амьжиргааны эх үүсвэр болж байгаа 16 ба түүнээс дээш насны хүмүүсийг хэлнэ.

Бодод шилжүүлэх коэффициент:

1 адуу, үхэр	- 1 бод
1 тэмээ	- 1.5 бод
6 хонь	- 1 бод
8 ямаа	- 1 бод

Бодод шилжүүлэх коэффициентийг таван төрлийн малыг нэг төрлийн малд шилжүүлэн малын өсөлт, бууралтыг гаргах, үр ашгийг тооцоход ашиглана.

Бог малд буюу хонин толгойд шилжүүлэх коэффициент:

1 тэмээ	- 5 хонь
1 адуу	- 7 хонь
1 үхэр	- 6 хонь
1 хонь	- 1 хонь
1 ямаа	- 0.9 хонь

Хонин толгойд шилжүүлэх коэффициентийг малын тэжээлийн хүрэлцээ, хангамж, бэлчээрийн даацыг тодорхойлон гаргахад ашиглана.

Нас гүйцсэн мал. Малын төрөл бүр дээр дараах насны малыг хамруулна.

Тэмээ	- 4 настай, 5 ба түүнээс дээш настай
Адуу	- 3 настай, 4 ба түүнээс дээш настай
Үхэр	- 2 настай, 3 ба түүнээс дээш настай

Бог мал - тухайн жилийн төл малаас бусад насны мал

Өсвөр насны мал

Тэмээ-Өмнөх оны төл, 2, 3 настай
Адуу- Өмнөх оны төл, 2 настай
Үхэр- Өмнөх оны төл

Төл мал. Тухайн жилийн төлийг хэлнэ.

Бэлэн хээлтэгч. Малын төрөл бүр дээр нас гүйцсэн эм малыг хамруулна.

Малын тоо, толгойн өсөлт. Оны эцсийн малаас оны эхний малыг хасч, малын тооны өөрчлөлтийг тоогоор илэрхийлнэ. Оны эцсийн малын тоог оны эхний малын тоонд харьцуулан 100-гаар үржүүлж, өсөлт, бууралтыг хувиар илэрхийлнэ.

Малын өсөлтийн **орлого тал** нь төл бойжилт, **зарлага тал нь** хэрэглээний зарлага, том малын зүй бус хорогдол байна.

Төллөлтийн хувь. Төллөсөн хээлтэгчийн тоог оны эхний хээлтэгчийн тоонд харьцуулан, 100 –гаар үржүүлэн тооцно.

Бойжилтын хувь. Бойжсон төлийн тоог нийт гарсан төлийн тоонд харьцуулан 100–гаар үржүүлэн тооцно.

100 эхээс бойжуулсан төл. Бойжуулсан төлийн тоог оны эхний хээлтэгч малын тоонд харьцуулан 100-гаар үржүүлэн тооцно.

Хээлтэгч, хээлтүүлэгчийн тохироо. Хээлтэгч малын тоог хээлтүүлэгч малын тоонд харьцуулж, тооцно.

1 хээлтүүлэгчид ногдох хээлтэгчийн тооны норм нь:

Буур	-	20-25
Азарга	-	12-15
Бух	-	35-45
Хуц, ухна	-	25-30

Том малын зүй бус хорогдолд өвчний (халдвартай, халдваргүй) хорогдол, гэнэтийн аюулын (цас зуд, үер ус, гал түймэр, аянга цахилгаан зэрэг) хорогдол, бусад шалтгааны (малын хариулга, арчилгаа маллагаатай холбогдон гарсан) хорогдлыг хамруулна.

Оны эхний малд том малын зүй бус хорогдлын эзлэх хувь. Зүй бусаар хорогдсон том малын тоог оны эхний малын тоонд харьцуулан 100-гаар үржүүлэн тооцно.

Малын хэрэглээний зарлага. Оны эхний малын тоон дээр бойжуулсан төлийг нэмж, том малын зүй бус хорогдол, оны эцсийн малын тоог хасч, тооцно.

Малын хашааны хангамж. Хашааны хангамжийг гаргахдаа хашааны багтаамжийг малын тоонд харьцуулж тооцно. Бод малын хашааны хангамжийг гаргахдаа бодын хашааны багтаамжийг үхрийн тоонд, харин бог малынхыг богийн хашааны багтаамжийг бог малын /хонь, ямааны/ тоонд харьцуулж тооцно.

Тэжээл хангамж. Тэжээлийн хангамжийг гаргахдаа тэжээлийн нэгжид шилжүүлсэн тэжээлийн хэмжээг хонин толгойд шилжүүлсэн малын тоонд харьцуулан тооцно. Малын тэжээлийн хангамж, бэлчээрийн даацыг гаргахдаа малыг хонин толгойд шилжүүлснээр тооцно.

Тэжээлийн нэгжид шилжүүлэх коэффициент. Бэлтгэсэн тэжээл нь илчлэг, чанарын байдлаараа харилцан адилгүй байдаг учраас нэг тэжээлийн нэгжид шилжүүлж тэжээлийн хангамжийг гаргана. Үүний тулд:

Хадлан өвс	-	0.45
Таримал тэжээл	-	0.35
Даршны ургамал	-	0.25
Гар тэжээл, хужир шүү	-	1.00
Төмс ногооны хаягдал	-	0.22
Үр тарианы хаягдал	-	0.90
Лай	-	0.40
Сүрэл	-	0.25

гэсэн итгэлцүүрүүдийг ашиглан тэжээлийн нэгжид шилжүүлнэ.

Малын тэжээлийн ангилал. Малын тэжээлийг ургамлын гаралтай, амьтны гаралтай, эрдэс тэжээлийн гаралтай гэж ангилна.

- Ургамлын гаралтай тэжээлд өвс, сүрэл, үр тариа, буурцгийн төрлийн ургамал багтах бөгөөд бүдүүн, хүчит, шүүст тэжээл гэж ангилна.
 1. Бүдүүн тэжээл - өвс, сүрэл, нэг наст ба олон наст өвс орно.
 2. Хүчит тэжээл - үр тариа, үр тарианы хаягдал, вандуй, буурцаг орно.
 3. Шүүст тэжээл - Бүх төрлийн дарш, төмс ногооны хаягдал орно.
- Амьтны гаралтай тэжээлд яс, цусны гурил зэрэг орно.
- Эрдэс тэжээлд давс, хужир шүү орно.

Тариалангийн талбай. Хөдөө аж ахуйн таримал ургамлыг тариалсан талбайг хэлнэ. Тариалангийн талбайг тариалсан талбай, хураасан талбай, өнжсөн талбай, уринш боловсруулсан талбай гэж ангилна.

Тариалсан талбай. Тухайн жилд үр суулгасан газрын нийт талбайн хэмжээг хэлнэ.

Хураасан талбай. Тухайн жилд ургацыг хурааж авсан газрын нийт талбайн хэмжээг хэлнэ.

Га-гийн ургац. Талбайн нэг нэгжээс /1 га-гаас/ авах газар тариалангийн бүтээгдэхүүний /ургацын/ хэмжээ бөгөөд га-гийн ургацыг тодорхойлохдоо тухайн төрлийн ургамлын хурааж авсан бүх ургацыг тариалсан талбайн хэмжээнд нь харьцуулж тодорхойлно.

Нийт ургац. Тухайн жилд газар тариалангийн үйлдвэрлэл эрхэлж үйлдвэрлэсэн нийт бүтээгдэхүүний хэмжээ, өөрөөр хэлбэл, тариалсан бүх талбайгаас хураан авсан үр тариа, төмс, хүнсний ногоо, жимс жимсгэнэ, малын тэжээл, техник, тосны ургамал зэрэг ургамал тус бүрийн төрлөөр нэмж гаргасан нийт ургацын хэмжээ болно.

Эдийн засгийн бүс:

Баруун бүс - Баян-Өлгий, Говь-Алтай, Ховд, Увс, Завхан аймаг

Хангайн бүс - Баянхонгор, Булган, Архангай, Өвөрхангай, Орхон, Хөвсгөл аймаг

Төвийн бүс - Говьсүмбэр, Дорноговь, Дундговь, Өмнөговь, Сэлэнгэ, Төв,
Дархан-Уул аймаг

Зүүн бүс - Хэнтий, Дорнод, Сүхбаатар аймаг

Улаанбаатар бүс - Улаанбаатар хот

ОРШИЛ

Хөдөө аж ахуйн салбарын үйл ажиллагаа нь бусад хүчин зүйлээс илүүтэйгээр байгаль, цаг агаараас хамааралтай бөгөөд үйлдвэрлэсэн бүтээгдэхүүн нь үндсэндээ хүн амын хүнсний хэрэглээ, боловсруулах үйлдвэрлэлийн болон үйлчилгээний салбарын түүхий эдийн хэрэглээг хангахад зориулагддаг.

Дэлхийн олон улс орнуудын нэгэн адил манай улсын эдийн засгийн хөгжилд хөдөө аж ахуйн салбар нь ихээхэн чухал байр эзэлдэг салбарын нэг юм.

Энэ удаагийн танилцуулгад мал аж ахуйн, газар тариалангийн салбарын 2010 оны төлөв байдлыг нэгтгэн тусгав.

“Монгол Улсын Үндсэн хууль”-нд “Мал сүрэг”-ийг үндэсний баялаг мөн гэж хуульчлан зааж, мал тооллогыг улсын хэмжээнд жил бүр зохион байгуулж, үр дүнг нь макро түвшинд хийгддэг тооцоо, судалгаанд ашиглаж, салбарын талаар удирдлагын шийдвэр гаргах мэдээллийн гол эх үүсвэр болгон ашиглаж байна.

“Статистикийн тухай” Монгол Улсын хуулийн 7 дугаар зүйлийн 1 дэх заалт, Монгол Улсын Засгийн газрын 2003 оны 224 дүгээр тогтоолын дагуу Үндэсний Статистикийн хороо мал, тэжээвэр амьтад, тэжээлийн тооллогыг 2010 оны 12 дугаар сарын 7-ноос 17-ны өдрүүдэд улсын хэмжээнд зохион байгуулж явуулав.

Малын 2010 оны тооллогыг уламжлалт 8 маягт, зааврын дагуу явуулж, үр дүнг нэгтгэн гаргалаа.

Энэхүү танилцуулгад 2010 оны мал тооллогын дүнг нэгтгэн дүгнэснээс гадна мал аж ахуйн салбарын бүтээгдэхүүн, голлох нэр төрлийн түүхий эд үйлдвэрлэлийн хэмжээ, тэдгээрийн экспорт болон мал эмнэлгийн арга хэмжээ, шинээр гаргасан, сэргээн засварласан худаг, уст цэг, малжуулалтын талаархи мэдээллийг тусган оруулав.

Түүнчлэн уг танилцуулгад газар тариалангийн салбарын үндсэн үзүүлэлтүүд болох тариалсан талбай, хураасан ургац, га-гийн ургацын талаарх мэдээллийг жилийн дүнгээр нэгтгэн тусгасан болно.

Танилцуулганд улсын дүн, Баруун, Хангай, Төв, Зүүн бүс болон Улаанбаатар гэсэн бүсүүдээр зэрэгцүүлэлт хийж харуулав.

Манай улсын хөдөө аж ахуйн салбарын өнөөгийн байдалд дүгнэлт хийж, цаашид авч хэрэгжүүлэх арга хэмжээг боловсруулах, төлөвлөхөд энэхүү танилцуулга, судалгааны материал суурь мэдээлэл нь болно гэдэгт итгэж байна.

I. ЭДИЙН ЗАСАГТ ХӨДӨӨ АЖ АХУЙН САЛБАРЫН ЭЗЛЭХ БАЙР СУУРЬ

Манай орны хөдөө аж ахуйн салбарын үйл ажиллагаа нь бусад хүчин зүйлээс илүүтэйгээр байгаль, цаг агаараас ихээхэн хамааралтай бөгөөд хөдөө аж ахуйн бүтээгдэхүүн нь үндсэндээ хүн амын хүнсний хэрэглээ, боловсруулах үйлдвэрлэлийн салбарын үйлдвэрлэлийн гол түүхий эд болдог онцлогтой.

2010 оны байдлаар манай улсын ДНБ (Дотоодын нийт бүтээгдэхүүн)-ий 15.9 хувь, экспортын орлогын 12.5 хувийг хөдөө аж ахуйн салбар бүрдүүлж, нийт ажиллах хүчний 33.5 хувь нь энэ салбарт ажиллаж байна.

Зураг 1

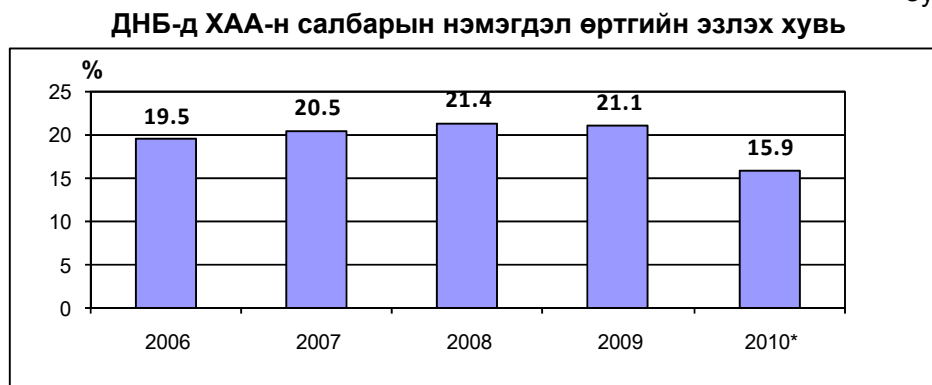

*- урьдчилсан гүйцэтгэлээр

Салбарын бүтцээр анхдагч салбар буюу хөдөө аж ахуйн салбар, үүн дотроо мал аж ахуйн салбар 1999 он хүртэл ДНБ-ий 30-40 орчим хувийг үйлдвэрлэж байсан бол 2000 оноос хойш хөдөө аж ахуйн салбарт учирсан байгалийн гамшиг, үйлчилгээний салбарын өсөлтөөс шалтгаалж, хөдөө аж ахуйн салбарын ДНБ-д эзлэх хувийн жин буурч, улмаар үйлдвэрлэл, үйлчилгээний салбарын хувийн жин өссөөр байна.

Хөдөө аж ахуйн салбар, үүний дотор мал аж ахуйн салбарын үйлдвэрлэл нь боловсруулах аж үйлдвэрийн салбарын хүнсний бүтээгдэхүүн үйлдвэрлэл, нэхмэл эдлэл, арьс, ширэн эдлэл, үйлдвэрлэлийн салбарын түүхий эдийг нийлүүлж, боловсруулах салбар болон үйлчилгээний салбарын үйлдвэрлэлийн өсөлтийг хангах, газар тариалангийн салбар нь хүн амыг аюулгүй баталгаат хүнсээр хангах үндсэн нөхцөл нь болж байна.

II. МАЛ АЖ АХУЙ

II.1 Мал аж ахуйн бүтээгдэхүүний үйлдвэрлэлт

Мал аж ахуйн салбарын бүтээгдэхүүн үйлдвэрлэл 2010 оны урьдчилсан гүйцэтгэлээр, оны үнээр 1331.8 тэрбум төгрөг, 2005 оны зэрэгцүүлэх үнээр 810.9 тэрбум төгрөгт хүрч, өмнөх оныхтой харьцуулахад оны үнээр 1.8 хувиар өсч, зэрэгцүүлэх үнээр 19.0 хувиар буурлаа (Хүснэгт 1).

Хүснэгт 1

Мал аж ахуйн салбарын үйлдвэрлэлт

	тэрбум төг					2010/2009	
	2006	2007	2008	2009	2010*	Хувь	Зөрүү
	Тайлант оны үнээр	834.5	1 124.8	1 377.1	1 307.7	1 331.8	101.8
2005 оны зэрэгцүүлэх үнээр	785.7	919.9	962.3	1 001.7	810.9	81.0	-190.8

*урьдчилсан гүйцэтгэлээр

Мал аж ахуйн салбарт 2010 онд нядалгааны жингээр 204.4 мян.т мах, 338.4 мян.т сүү, 23.5 мян.т хонины ноос, 6.3 мян.т ноолуур, 1.1 мян.т тэмээний ноос, 16.8 сая ширхэг арьс, шир үйлдвэрлэв.

Өмнөх оныхтой харьцуулахад махны үйлдвэрлэл, нядалгааны жингээр 64.7 мян.т, сүүний үйлдвэрлэл 155.3 мян.т, ноолуур 91.6 тонноор буурч, хонины ноос 1.0 мян.т, тэмээний ноос 41.0 т, арьс, шир 3.7 сая ширхэгээр өссөн байна (Хүснэгт 2).

Хүснэгт 2

Мал аж ахуйн бүтээгдэхүүний үйлдвэрлэлт, биет хэмжээгээр

	2008	2009	2010*	2010/2009	
				Хувь	Зөрүү
Мах, нядалгааны жингээр, мян.т	221.3	269.1	204.4	76.0	-64.7
Адууны	38.1	35.6	24.4	68.5	-11.2
Үхрийн	56.3	58.6	47.5	81.1	-11.1
Тэмээний	6.8	5.7	5.8	101.8	0.1
Хонины	72.3	91.3	77.4	84.8	-13.9
Ямааны	47.5	77.6	49.1	63.3	-28.5
Сүү, мян.т	457.4	493.7	338.4	68.5	-155.3
Гүүний	45.5	50.1	32.1	64.1	-18.0
Үнээний	303.5	325.5	242.8	74.6	-82.7
Ингэний	4.4	4.4	4.0	90.9	-0.4
Хонины	33.9	37.1	22.4	60.4	-14.7
Ямааны	70.0	76.7	37.2	48.5	-39.5
Ноос, ноолуур, т	29 373.8	31 587.6	32 592.2	103.2	1 004.6
Тэмээний ноос	1 002.7	1 025.8	1 066.8	104.0	41.0
Хонины ноос	20 815.2	22 418.3	23 467.4	104.7	1 049.1
Ямааны ноолуур	5 858.9	6 350.7	6 259.1	98.6	-91.6
Арьс, шир, мян.ш	9 762.4	13 076.3	16 784.7	128.4	3 708.4
Тэмээ	33.8	28.1	35.4	126.0	7.3
Адуу	364.9	306.8	406.3	132.4	99.5
Үхэр	520.6	517.1	735.7	142.3	218.6
Хонь	4 294.2	5 317.3	6 955.9	130.8	1 638.6
Ямаа	3 788.6	5 957.2	6 371.5	107.0	414.3

*- урьдчилсан гүйцэтгэлээр

Нэг хүнд ногдох мал аж ахуйн бүтээгдэхүүн. Нэг хүнд 2010 онд дунджаар 74.1 кг мах, 122.7 кг сүү ногдож, өмнөх оныхтой харьцуулахад мах 25.2 кг-аар, сүү 59.5 кг-аар буурсан байна.

Хүснэгт 3

Нэг хүнд ногдох мал аж ахуйн гол нэрийн бүтээгдэхүүн*

	2006	2007	2008	2009	2010**
Мах, нядалгааны жингээр, кг	66.2	73.1	83.2	99.3	74.1
Сүү, кг	174.6	178.1	172.0	182.2	122.7
Өндөг, шир	7	18	18	11	17

*- жилийн дундаж хүнд ногдуулж тооцсоноор

** - урьдчилсан гүйцэтгэлээр

Мал аж ахуйн бүтээгдэхүүний экспорт. 2010 онд хөдөө аж ахуйн гаралтай гол нэрийн бүтээгдэхүүн, түүхий эдийн экспортоос 295.7 сая ам. долларын орлого олсон байна. Мал аж ахуйн гол нэрийн бүтээгдэхүүнээс олсон экспортын орлого нийт экспортын орлогын 10.2 хувийг эзэлж байна.

2010 онд бэлтгэсэн хонины ноосны 34.1 хувь буюу 8.0 мян.т, бэлтгэсэн ямааны ноолуурын 49.6 хувь буюу 3.1 мян.т бохир ноолуур, адууны ширний 84.8 хувь буюу 344.4 мян.ширхэгийг боловсруулалтгүйгээр экспортод гаргасан байна (Хүснэгт 4).

Мал аж ахуйн гол нэрийн бүтээгдэхүүний экспорт

	2008		Нэгжийн дундаж үнэ, ам.\$	2009		Нэгжийн дундаж үнэ, ам.\$	2010*		Нэгжийн дундаж үнэ, ам.\$
	тоо хэмжээ	үнийн дүн, мян.ам \$		тоо хэмжээ	үнийн дүн, мян.ам \$		тоо хэмжээ	үнийн дүн, мян.ам \$	
Мах, т									
Үхрийн хөлдүү мах	4210.4	8497.8	2.0	8818.5	17789.1	2.0	3888.2	8138.2	2.1
Хонь, ямааны мах	40.1	280.4	7.0	585.2	774.4	1.3	12082.1	25850.0	2.1
Адууны мах	6097.1	10983.6	1.8	8635.3	14464.2	1.7	10925.0	19100.4	1.7
Дайвар бүтээгдэхүүн	1561.6	928.0	0.6	568.4	430.8	0.8	2094.6	1502.3	0.7
Ноос, ноолуур, т									
Хонины ноос	9308.0	9342.7	1.0	5739.7	4894.0	0.9	7995.6	7646.4	1.0
Бохир ноолуур	1929.2	77228.8	40.0	3576.6	91677.2	25.6	3103.9	104872.6	33.8
Самнасан ноолуур	1587.8	98667.3	62.1	1623.3	68370.2	42.1	976.5	68821.2	70.5
Тэмээний ноос	628.3	1452.6	2.3	1050.9	1983.3	1.9	1101.6	2054.0	1.9
Шир, мян.ш									
Адууны шир	276.5	4460.3	16.1	264.8	3969.8	15.0	344.4	3880.5	11.3
Үхрийн шир	-	-	-	-	-	-	2.9	29.2	10.0

*-урьдчилсан гүйцэтгэл

Дотоодын үйлдвэрт боловсруулсан мал аж ахуйн бүтээгдэхүүн. 2010 онд нийт үйлдвэрлэсэн сүүний 10.0 хувьтай тэнцэх 33.8 мян.т сүүг үйлдвэрийн аргаар боловсруулан шингэн сүү, тараг, бяслаг, аарц, цөцгий зэрэг сүү, сүүн бүтээгдэхүүн дотооддоо үйлдвэрлэсэн байна. Мөн нийт бэлтгэсэн махны 7.2 хувьтай тэнцэх 14.7 мян.т махыг дотоодын үйлдвэрүүдэд үйлдвэрийн аргаар боловсруулалт хийж мах, хиам, консерв зэрэг мах, махан бүтээгдэхүүн үйлдвэрлэжээ. Түүнчлэн нийт үйлдвэрлэсэн ноосны 9.8 хувьтай тэнцэх 2.3 мян.т угаасан ноос, ноолуурын 13.2 хувьтай тэнцэх 0.8 мян.т самнасан ноолуур үйлдвэрийн аргаар бэлтгэсэн байна (Хүснэгт 5).

Улсын хэмжээнд бэлтгэсэн үхрийн ширний 3.3 хувьтай тэнцэх 24.2 мян.шир, хонины арьсны 5.6 хувьтай тэнцэх 390.5 мян.шир, ямааны арьсны 3.1 хувьтай тэнцэх 198.3 мян.шир арьс, ширийг тус тус дотоодын үйлдвэрт боловсруулсан байна.

Хүснэгт 5

**Дотоодын үйлдвэрт боловсруулсан
малын гаралтай бүтээгдэхүүн**

	Хэмжих нэгж	2008	2009	2010	Боловсруулалтын хувь	
					2009	2010
Боловсруулсан мах	мян.т	15.4	21.4	14.7	8.0	7.2
Боловсруулсан сүү*	сая л	17 348.2	24 827.5	33 824.4	5.0	10.0
Угаасан ноос	т	1 778.1	1 288.6	2 294.6	5.7	9.8
Самнасан ноос	т	-	98.4	15.3	0.4	0.1
Самнасан ноолуур	т	1 723.8	1 586.7	824.7	25.0	13.2
Үхрийн шир	мян.ш	46.7	64.7	24.2	12.5	3.3
Хонины арьс	мян.ш	110.7	339.8	390.5	6.4	5.6
Ямааны арьс	мян.ш	292.5	472.2	198.3	7.9	3.1

Тайлбар: *- Боловсруулсан сүүнд шингэн сүү, зайрмаг, тараг, бяслаг, аарц зэргийг оруулан тооцсон болно.

II.2 Малын 2010 оны тооллогын дүн

II.2.1 Мал бүхий өрх, малчдын тоо, тэдний соёл ахуйн үзүүлэлтүүд

Мал бүхий өрх, малчдын тоо. 2010 оны мал тооллогын дүнгээр улсын хэмжээгээр, мал бүхий 216.6 мянган өрх тоологдсон байна. Үүний 74.0 хувь буюу 160.3 мянган өрх нь жилийн дөрвөн улирлын туршид малаа малладаг, малын ашиг шим нь тэдний амьжиргааны эх үүсвэр болж байгаа малчин өрх, 26.0 хувь буюу 56.3 мянган өрх нь малыг амьдрал ахуйдаа туслах чанартайгаар өсгөн үржүүлж буй малтай өрх байна (Хүснэгт 6).

2010 оны малын тооллогын дүнгээр 327.2 мянган малчид мал аж ахуйн үйлдвэрлэлд ажиллаж байгаа бөгөөд малчдыг насны бүлгээр авч үзвэл 43.5 хувь нь 16-34 насны, 43.5 хувь нь 35 наснаас тэтгэвэрт гарах хүртэлх насныхан, 13.0 хувь нь тэтгэврийн насны хүмүүс байна. Сүүлийн жилүүдэд малчдын дотор 16-34 насны залуу малчдын эзлэх хувийн жин буурч, харин 35 наснаас тэтгэвэрт гарах хүртэлх насныхны эзлэх хувийн жин өссөөр байна.

Хүснэгт 6

Өрх, малчдын тоо, насны бүтэц

	2006	2007	2008	2009	2010
Мал бүхий өрх, (мян.)	225.3	226.1	227.5	226.6	216.6
Малчин өрх, (мян.)	170.8	171.6	171.1	170.1	160.3
Малчдын тоо (мян.)	364.4	366.2	360.3	349.3	327.2
үүнээс: -16-34 насны	180.5	177.7	169.0	157.5	142.3
- эмэгтэй 35-55, эрэгтэй 35-60 насны	137.9	141.9	144.3	143.6	142.4
- тэтгэврийн насны	45.9	46.7	47.0	48.2	42.5
Нийт малчдаас эмэгтэй	160.6	166.1	162.7	161.8	146.5
Насны бүтэц %	100.0	100.0	100.0	100.0	100.0
үүнээс: -16-34 насны	49.5	48.5	46.9	45.1	43.5
- эмэгтэй 35-55, эрэгтэй 35-60 насны	37.9	38.7	40.0	41.1	43.5
- тэтгэврийн насны	12.6	12.8	13.0	13.8	13.0

Улсын дүнгээр авч үзвэл 2010 онд мал бүхий өрхийн тоо өмнөх оныхтой харьцуулахад 4.4 хувь буюу 10.0 мянгаар, малчин өрхийн тоо 5.8 хувь буюу 9.8 мянган өрхөөр буурчээ. Харин малыг амьдрал ахуйдаа туслах чанартай өсгөн үржүүлж буй өрхийн тоо өнгөрсөн оны түвшинд байна.

Мал бүхий өрхийн тоо Дархан-Уул, Сүхбаатар, Хэнтий, Дорноговь, Говьсүмбэр аймгуудад өмнөх оныхоос 6-283 өрхөөр нэмэгдэж, бусад аймаг, Улаанбаатарт 37-1914 өрхөөр буурсан байна.

Малчин өрхийн тоо өмнөх оныхтой харьцуулахад Орхон, Хэнтий, Архангай, Дорноговь аймагт 42-252 өрхөөр нэмэгдэж, Завхан, Өвөрхангай аймагт 1319-1391 өрхөөр, бусад аймаг, нийслэлд 5-959 өрхөөр буурчээ.

Нийт мал бүхий өрхийн 27.9 хувь нь Баруун, 37.2 хувь нь Хангайн, 21.1 хувь нь Төвийн, 11.3 хувь нь Зүүн бүсэд, 2.5 хувь нь Улаанбаатарт байна. Харин малчин өрхийн 26.7 хувь нь Баруун, 41.9 хувь нь Хангайн, 19.1 хувь нь Төвийн, 11.2 хувь нь Зүүн бүсэд, 1.1 хувь нь Улаанбаатарт байна.

2010 онд мал аж ахуйн үйлдвэрлэлд ажиллаж буй малчдын тоо өмнөх оныхоос 6.3 хувь буюу 22.1 мянгаар буурсан байна.

Аймгаар авч үзвэл, малчдын тоо Төв, Дархан-Уул, Орхон, Говьсүмбэр, Хэнтий аймгуудад 134-769 малчнаар өсч, бусад аймгуудад 24-3934 малчнаар буурав.

Зураг 2

Малчдын тоо, насны бүлгээр, мян. хүн

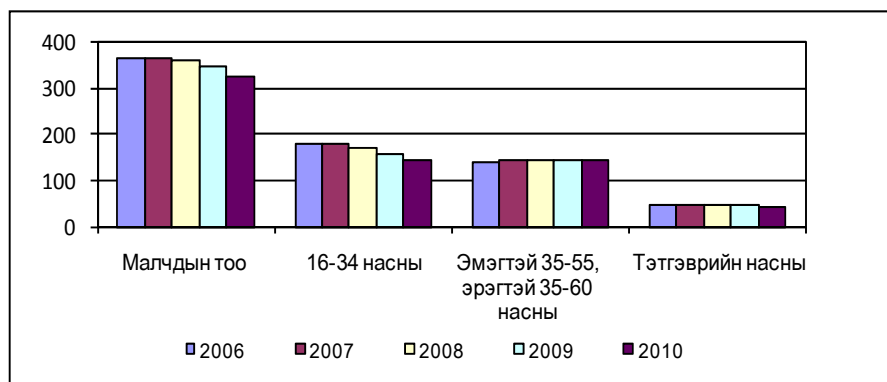

Малчдын нийгэм ахуйн зарим үзүүлэлт. 2010 оны мал тооллогоор нийт малчин өрхийн 82.8 хувь нь цахилгааны эх үүсгүүртэй, 75.2 хувь нь телевизортой, 27.8 хувь нь автомашинтай, 41.7 хувь нь мотоцикльтой, 1.7 хувь нь трактортой, 74.3 хувь нь малын хашаатай, 19.2 хувь нь худагтай гэсэн дүн гарлаа (Хүснэгт 7).

Нийт малчин өрхөд цахилгаан үүсгүүртэй өрхийн эзлэх хувь өмнөх оныхоос 5.6, телевизортой өрхийн эзлэх хувь 6.3, автомашинтай өрхийн эзлэх хувь 4.2 пунктээр тус тус нэмэгдсэн байна.

Цахилгаан үүсгүүртэй өрхийн тоо 2010 онд 132.6 мянга болж, өмнөх оныхоос 1.3 мянгаар буюу 1.0 хувь, телевизортой өрхийн тоо 3.3 мянга буюу 2.8 хувь, автомашинтай өрхийн тоо 4.4 мянга буюу 10.9 хувь, мотоцикльтой өрхийн тоо 4.2 мянга буюу 6.7 хувиар тус тус нэмэгдсэн байна.

Хүснэгт 7

Малчин өрхийн нийгэм ахуйн зарим үзүүлэлтүүд

	Өрхийн тоо, мян.					Малчин өрхийн тоонд эзлэх хувь				
	2006	2007	2008	2009	2010	2006	2007	2008	2009	2010
Цахилгаан үүсгүүртэй	78.7	104.0	129.0	131.3	132.6	46.1	60.5	75.4	77.2	82.8
Телевизортой	70.2	91.1	111.7	117.3	120.6	41.1	53.1	65.3	68.9	75.2
Автомашинтай	26.6	33.8	38.8	40.2	44.6	15.6	19.7	22.7	23.6	27.8
Мотоцикльтой	42.0	53.6	63.5	62.7	66.9	24.6	31.3	37.1	36.9	41.7

Аймаг, бүсээр харуулсан дэлгэрэнгүй мэдээллийг хавсралт 3-аас харна уу.

Зураг 3

Нийт малчин өрхөд цахилгаан үүсгүүртэй, телевизортой, автомашинтай, мотоцикльтой малчин өрхийн эзлэх хувь

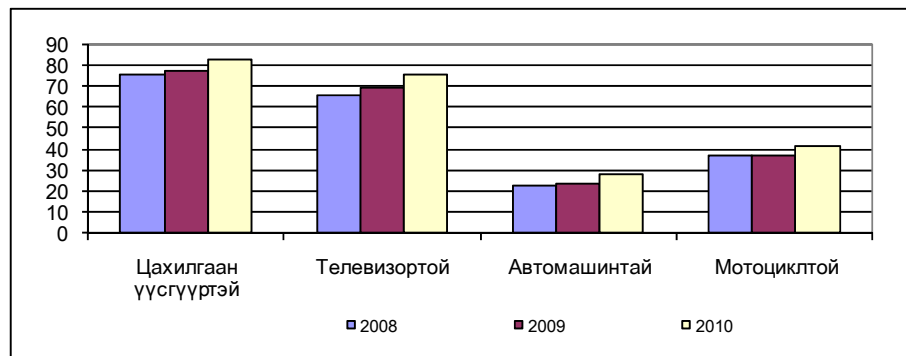

Нийт цахилгаан үүсгүүртэй өрхийн 86.7 хувь нь нарны, 3.4 хувь нь салхины, 9.9 хувь нь бусад (бага оврын мотор, аккумулятор гэх мэт) төрлийн цахилгаан эх үүсгүүртэй байна (Хүснэгт 8).

Хүснэгт 8

Цахилгаан үүсгүүртэй өрхийн тоо

	Бүгд	Үүнээс			Дүнд эзлэх хувь		
		Нарны	Салхины	Бусад	Нарны	Салхины	Бусад
2007	103.9	88.5	6.7	8.7	85.2	6.4	8.4
2008	129.0	112.1	6.3	10.6	87.0	4.9	8.1
2009	131.3	113.2	5.9	12.2	86.2	4.5	9.3
2010	132.6	114.9	4.5	13.2	86.7	3.4	9.9

II.2.2 Мал, тэжээвэр амьтдын тоо, сүргийн бүтэц

Малын тоо. 2010 оны жилийн эцсийн мал тооллогын дүнгээр малын тоо 32.7 сая толгой болж, өмнөх оныхоос 25.7 хувь буюу 11.3 сая толгойгоор буурав. Төрлөөр нь авч үзвэл адуу 1920.3 мянга, үхэр 2176.0 мянга, тэмээ 269.6 мянга, хонь 14480.4 мянга, ямаа 13883.2 мянга тоологдсон нь, өмнөх оныхоос адуу 301.0 мянга, үхэр 423.3 мянга, тэмээ 7.5 мянга, хонь 4794.3 мянга, ямаа 5768.3 мянган толгойгоор тус тус буурсан байна (Хүснэгт 9).

2010 онд нийт 424.1 мянган сарлаг тоологдсон нь нийт үхэр сүргийн 19.5 хувийг эзэлж байна. Сарлагийн тоо өмнөх оныхоос 29.5 хувь буюу 177.4 мянган толгойгоор цөөрсөн байна.

Хүснэгт 9

Малын тоо, төрлөөр

	2006	2007	2008	2009	2010	МЯН.ТОЛ	
						2010/2009	
						Хувь	Зөрүү
Бүгд	34 802.9	40 263.8	43 288.4	44 023.9	32 729.5	74.3	-11 294.4
Адуу	2 114.8	2 239.5	2 186.9	2 221.3	1 920.3	86.5	-301.0
Үхэр	2 167.9	2 425.8	2 503.4	2 599.3	2 176.0	83.7	-423.3
Тэмээ	253.5	260.6	266.4	277.1	269.6	97.3	-7.5
Хонь	14 815.1	16 990.1	18 362.3	19 274.7	14 480.4	75.1	-4 794.3
Ямаа	15 451.7	18 347.8	19 969.4	19 651.5	13 883.2	70.6	-5 768.3

2010 онд өмнөх оныхоос буурсан малын тоо толгойн 93.5 хувийг бог мал, 3.7 хувийг үхэр, 2.7 хувийг адуу, 0.1 хувийг тэмээ эзэлж байна. Малын тоо зөвхөн Сүхбаатар аймагт 10.6 хувь буюу 190.1 мянган толгойгоор өсч, бусад аймаг, нийслэл хотод буурчээ. 2009-2010 оны өвөл, хаврын зуднаар нийт сумдын 87.5 хувь буюу 288 суманд малын тоо толгой нь хорогдсон байна. Дундговь, Өвөрхангай, Өмнөговь, Говь-Алтай, Завхан аймагт өнгөрсөн өвөл нийт малынхаа 39.3-48.2 хувь буюу 744.9-1609.6 мянган толгой малаа алдсан байна.

2.2-3.1 сая мал тоолуулсан Хөвсгөл, Төв, Архангай, Булган, Хэнтий аймаг эхний тавд орлоо.

Нийт малын 37.3 хувь буюу 12.2 сая толгой нь Хангайн бүсэд, 22.7 хувь буюу 7.4 сая толгой нь Баруун бүсэд, 23.1 хувь буюу 7.6 сая толгой нь Төвийн бүсэд, 16.1 хувь буюу 5.3 сая нь Зүүн бүсэд, 0.8 хувь буюу 262.9 мянга нь Улаанбаатарт тус тус ногдож байна (Хүснэгт 10).

Хүснэгт 10

Малын тоо, бүс нутгаар

	2006	2007	2008	2009	2010	МЯН.ТОЛ	
						2010/2009	
						Хувь	Зөрүү
Дүн	34 802.9	40 263.8	43 288.5	44 023.9	32 729.5	74.3	-11 294.4
Баруун	10 915.0	12 301.7	12 157.4	10 888.4	7 418.5	68.1	-3 469.9
Хангай	11 852.6	14 030.7	15 971.2	16 716.2	12 216.5	73.1	-4 499.8
Төв	7 071.2	8 400.2	9 619.4	10 527.0	7 558.0	71.8	-2 969.0
Зүүн	4 642.1	5 199.7	5 155.7	5 491.5	5 273.8	96.0	-217.8
УБ	322.0	331.2	384.8	400.8	262.9	65.6	-137.9

2010 онд тоологдсон малын тоог бүс тус бүрээр өмнөх оныхтой харьцуулан үзэхэд, Хангайн бүсийнх 4.5 сая буюу 26.9 хувиар, Баруун бүсийнх 3.5 сая буюу 31.9 хувиар, Төвийн бүсийнх 3.0 сая буюу 28.2 хувиар, Зүүн бүсийнх 217.8 мянга буюу 4.0 хувиар, Улаанбаатарынх 137.9 мянга буюу 34.4 хувиар тус тус буурсан байна. Зөвхөн Зүүн бүсийн хувьд адуу 5.0 хувь, тэмээ 1.7 хувиар өсчээ.

Нийт малын тооны бууралтын 39.9 хувь нь Төвийн бүсэд, 30.7 хувь нь Баруун бүсэд, 26.3 хувь нь Хангайн бүсэд, 1.9 хувь нь Зүүн бүсэд ногдож байна.

Зураг 4

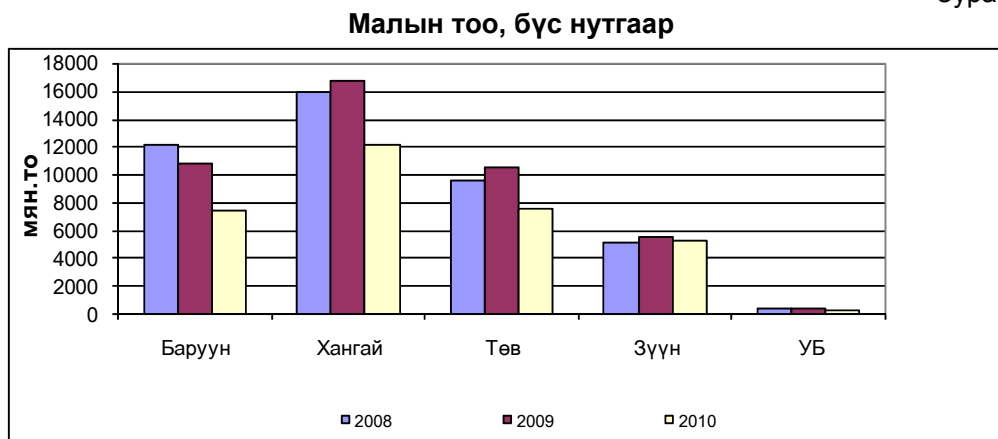

Таван төрлийн малын тоог өмнөх оныхтой харьцуулан аймгаар авч үзэхэд адуу 4 аймагт; үхэр 3 аймагт; тэмээ 10 аймаг, Улаанбаатар хотод; хонь 2 аймагт; ямаа 1 аймагт тус тус өссөн байна.

2010 оны байдлаар нийт мал сүргийн 86.7 хувийг бог мал, 13.3 хувийг бод мал эзэлж байна. Сүрэгт бод малын эзлэх хувь өмнөх оныхоос 1.7 пунктээр өсч, бог малын эзлэх хувийн жин 1.7 пунктээр буурсан байна.

Баруун бүсийн нийт малын 9.3 хувийг бод, 90.7 хувийг бог, Хангайн бүсийн нийт малын 14.4 хувийг бод, 85.6 хувийг бог, Төвийн бүсийн малын 13.2 хувийг бод, 86.8 хувийг бог, Зүүн бүсийн малын 16.0 хувийг бод, 84.0 хувийг бог, Улаанбаатар хотын малын 28.9 хувийг бод, 71.1 хувийг бог мал тус тус эзэлж байна.

Нийт сүрэгт таван төрлийн малын эзлэх хувийн жинг авч үзвэл адуу 5.9, үхэр 6.7, тэмээ 0.8, хонь 44.2, ямаа 42.4 хувийг тус тус эзэлж байна. Өмнөх оныхтой харьцуулахад нийт малд адуун сүргийн эзлэх хувийн жин 0.8 пункт, үхэр сүргийнх 0.8 пункт, хонин сүргийнх 0.4 пункт, тэмээн сүргийнх 0.2 пунктээр өсч, ямаан сүргийн эзлэх хувийн жин 2.2 пунктээр буурчээ (Хүснэгт 11).

Хүснэгт 11

Нийт сүрэгт таван төрлийн малын эзлэх хувь

	2006	2007	2008	2009	2010
Бүгд	100.0	100.0	100.0	100.0	100.0
Адуу	6.1	5.6	5.1	5.1	5.9
Үхэр	6.2	6.0	5.8	5.9	6.7
Тэмээ	0.7	0.6	0.6	0.6	0.8
Хонь	42.6	42.2	42.4	43.8	44.2
Ямаа	44.4	45.6	46.1	44.6	42.4

Төлөвлөгөөт эдийн засгийн жилүүдэд (1961-1990 он) дунджаар 23.1 сая толгойгоос хэтэрдэггүй байсан малын тоо 2010 оны байдлаар 32.7 сая толгойд хүрч 1.4 дахин өслөө. Малын тоо толгой ингэж их хэмжээтэй нэмэгдсэний цаана таван төрлийн малын харьцаа, сүргийн бүтцэд томоохон өөрчлөлт гарсан байна. 1926-1992 оны улсын мал тооллогын 66 жилийн дүнгээс үзэхэд сүрэгт бод мал 21.7 хувь, бог мал 78.3 хувийг эзэлдэг байсан бол 2010 оны байдлаар бод мал 13.4 хувь, бог мал 86.6 хувийг эзлэх болж, бод малын хувийн жин 8.3 пунктээр буурч, бог малынх нэмэгджээ. Дөрвөн бог мал тутмын гурав нь хонь, нэг нь ямаа гэсэн харьцаатай өсгөн үржүүлж ирсэн олон жилийн уламжлал маань сүүлийн долоон жилийн дунджаар авч үзэхэд 2 хонинд 2.1 ямаа гэсэн харьцаатай болж өөрчлөгдсөн байна.

Сүүлийн ная гаруй жилийн хугацаанд тэмээний тоо толгой дунджаар 2.5 дахин буурсан байхад ямааны тоо 3.5 дахин нэмэгджээ. Үүний дүнд бог малын 25.4 хувийг эзэлж байсан ямааны тоо 51.0 хувийг эзлэх болсон байна. Ямааны тоо толгойн эрс өсөлт 1993 оноос эхэлж, ноолуур үнэд орсонтой холбогдон 1993-2003 онд дунджаар хонины тоонд дөхөж очин, 2004-2010 онд хонины тоо толгойноос давж гарлаа (Хүснэгт 11 а).

1942 оны байдлаар зөвхөн Өмнөговь аймагт ямааны тоо хониныхоосоо илүү байсан бол 1994 онд Баянхонгор, 1996 онд Говь-Алтай, 1998 онд Ховд аймагт ямааны тооны давамгайлал эхэлж, 2010 оны байдлаар 8 аймагт ямаа нь хониноосоо олон болжээ. Бог малд хонь 75.0 орчим хувь, ямааны тоо 25.0 орчим хувь байхад сүргийн бүтцэд болон малын бэлчээр ашиглалтад зохистой байсан уламжлалт харьцаа алдагдсаар 20 шахам жил болж байна.

Хүснэгт 11 а

Малын жилийн дундаж тоо толгой

	МЯН.ТОЛ				
	1926-1992 оны дундаж	1993-2003 оны дундаж	2004-2010 оны дундаж	1993-2003* % 1926-1992*	2004-2010* % 1926-1992*
Бүгд	22 940.2	28 476.5	36 219.3	124.1	157.9
Адуу	2 146.5	2 540.4	2 102.5	118.3	98.0
Үхэр	2 197.2	2 957.9	2 239.6	134.6	101.9
Тэмээ	647.9	331.3	262.6	51.1	40.5
Хонь	13 391.8	13 282.1	15 499.1	99.2	115.7
Ямаа	4 556.8	9 364.9	16 115.6	205.5	353.7
Малын дүнд төрлийн эзлэх хувь	100.0	100.0	100.0		
Адуу	9.3	8.9	5.8		
Үхэр	9.6	10.4	6.2		
Тэмээ	2.8	1.2	0.7		
Хонь	58.4	46.6	42.8		
Ямаа	19.9	32.9	44.5		
Бог малын дүнд ямааны эзлэх хувь	25.4	41.4	51.0		
Хонь, ямааны тооны харьцаа	3 : 1	1 : 0.7	1 : 1.04		

*жилийн дундаж үзүүлэлт

Нийт сүрэгт таван төрлийн малын эзлэх хувь

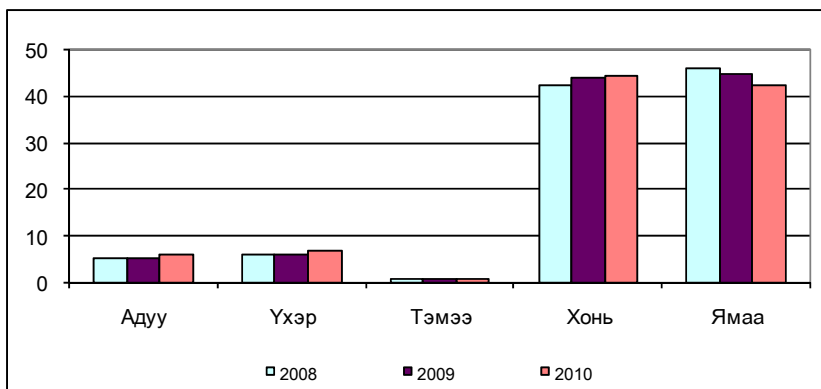

2010 оны мал тооллогын дүнгээр улсад нийт малын тоо болон үхэр, хонь, ямаагаар Хөвсгөл, тэмээгээр Өмнөговь, адуугаар Төв аймаг тэргүүлж байна.

Мөн улсын хэмжээнд нийт малын тоогоор Хэнтийн Өмнөдэлгэр, адуугаар Булганы Сайхан, үхрээр Архангайн Өндөр-Улаан, тэмээгээр Өмнөговийн Ханбогд, хониор Архангайн Эрдэнэмандал, ямаагаар Өвөрхангайн Богд сум тэргүүлж байна.

Малын тоо, аймгаар

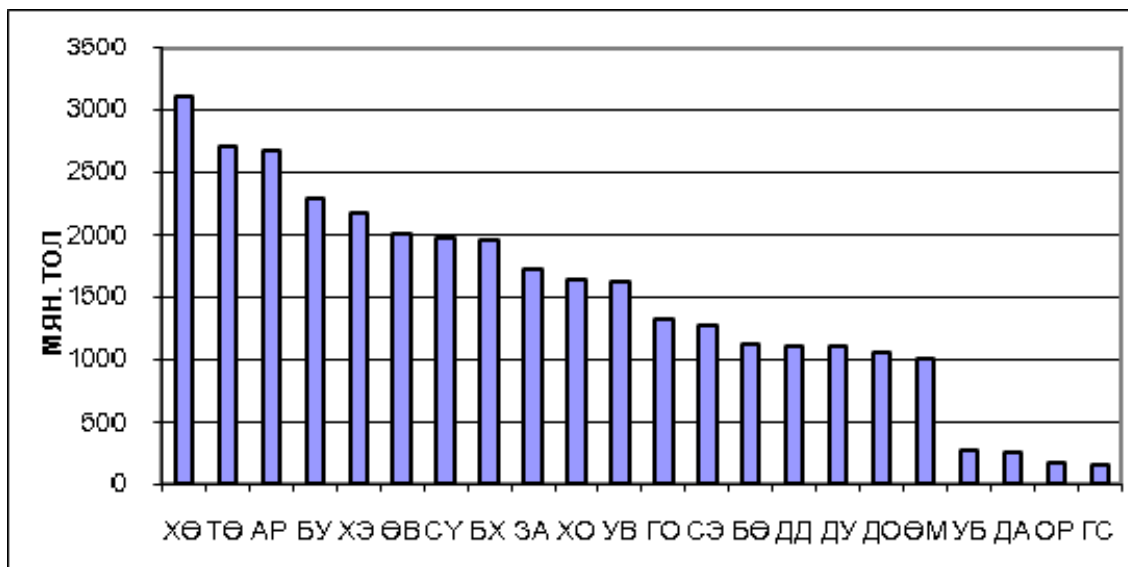

Хувийн малын тоо. 2010 онд хувийн малын тоо 32.4 сая толгой болж, нийт малын 99.0 хувийг эзэлж байна. Адууны 99.0, үхрийн 98.9, тэмээний 99.1 хувь, хонины 98.6, ямааны 99.4 хувь нь хувийн аж ахуйд байна.

Хувийн малын тоо өмнөх оныхоос 11.1 сая толгой буюу 25.5 хувиар буурлаа (Хүснэгт 12).

Хувийн малын тоо

	МЯН.ТОЛ					
	Бүгд	Үүнээс				
		адуу	үхэр	тэмээ	хонь	ямаа
1990	8 242.9	1 108.1	1 457.5	88.2	3 684.7	1 904.4
1995	26 447.2	2 532.0	3 140.4	349.7	12 194.1	8 231.0
2000	29 236.7	2 609.4	3 028.3	315.5	13 206.0	10 077.5
2001	25 335.6	2 152.4	2 031.8	278.3	11 439.0	9 434.2
2002	23 280.0	1 953.0	1 853.4	247.2	10 232.4	8 994.1
2003	24 888.8	1 937.5	1 768.3	251.8	10 417.6	10 513.5
2004	27 517.5	1 973.4	1 817.0	252.1	11 376.9	12 098.1
2005	29 901.8	2 001.2	1 940.3	250.0	12 582.9	13 127.4
2006	34 315.0	2 088.7	2 142.3	249.7	14 522.1	15 312.2
2007	39 752.0	2 215.7	2 398.0	257.1	16 681.0	18 200.2
2008	42 771.9	2 164.1	2 473.2	263.2	18 052.6	19 818.9
2009	43 496.5	2 198.2	2 565.8	274.0	18 954.6	19 503.9
2010	32 392.2	1 901.7	2 151.0	267.1	14 273.9	13 798.5

2010 оны байдлаар хувийн аж ахуйн нийт малын 44.1 хувийг хонь, 42.6 хувийг ямаа, 6.6 хувийг үхэр, 5.9 хувийг адуу, 0.8 хувийг тэмээ эзэлж байна.

Мал бүхий 216.6 мянган өрхийг малын тоогоор нь бүлэглэвэл, 10.1 хувь буюу 21.9 мянга нь 10 хүртэл малтай; 14.3 хувь нь буюу 30.9 мянга нь 11-30 малтай; 10.9 хувь буюу 23.7 мянга нь 31-50 малтай; 18.2 хувь буюу 39.5 мянга нь 51-100 малтай; 22.6 хувь буюу 49.0 мянга нь 101-200 малтай; 18.4 хувь буюу 39.9 мянга нь 201-500 малтай; 5.4 хувь буюу 11.6 мянга нь 500-гаас дээш малтай өрх байна (Хүснэгт 13).

Өнгөрсөн онд манай орны ихэнх аймаг, суманд тохиолдсон зуднаар малын тоо үлэмж хорогдсоноос шалтгаалан цөөн малтай иргэдийн тоо нэмэгдэв. Бүлэглэлтээс харахад малтай өрхийн дийлэнх хувийг эзэлдэг 200 хүртэл малтай өрхийн нийт малтай өрхөд эзлэх хувь 2009 онд 67.8 хувьтай байсан бол 2010 онд 76.2 хувь болж, өмнөх оныхоос 8.4 пунктээр нэмэгдсэн байна.

2010 оны байдлаар 201-500 хүртэл толгой малтай өрхийн эзлэх хувийн жин өмнөх оныхоос 5.8 пунктээр, 500-аас дээш бүлгийн малтай өрхийн эзлэх хувийн жин 2.6 пунктээр тус тус буурсан байна.

Малтай өрхийн малын бүлэглэлт

	Малтай өрхийн тоо		Нийт дүнд эзлэх хувь		Малын тоо, мян.тол	
	2009	2010	2009	2010	2009	2010
Дүн	226 649	216 574	100.0	100.0	43 496.4	32 392.2
>10	17 344	21 886	7.6	10.1	96.4	120.2
11+30	23 757	30 944	10.5	14.3	485.3	613.7
31+50	20 541	23 666	9.1	10.9	821.3	926.1
51+100	37 080	39 507	16.4	18.2	2 769.4	2 845.9
101+200	54 828	49 040	24.2	22.6	8 007.1	6 920.1
201+500	54 865	39 923	24.2	18.4	16 917.9	11 973.5
501+999	14 124	9 202	6.2	4.3	9 209.6	5 932.0
1000+1499	3 508	2 041	1.5	0.9	4 003.2	2 335.4
1500+2000	403	246	0.2	0.1	677.6	415.0
2001+	199	119	0.1	0.1	508.7	310.3

Бүсээр авч үзвэл, 2009 онд 200 хүртэл толгой малтай өрхийн нийт мал бүхий өрхөд эзлэх хувь Баруун бүсэд 71.7, Хангайн бүсэд 66.4, Төвийн бүсэд 62.6 хувь, Зүүн бүсэд 66.1 хувь, Улаанбаатарт 91.8 хувь байсан бол 2010 онд Баруун бүсийнх 81.6 хувь, Хангайн бүсийнх 76.0 хувь, Төвийн бүсийнх 72.6 хувь, Зүүн бүсийнх 66.1 хувь, Улаанбаатарынх 95.1 хувь болсон байна.

Үүнээс үзвэл цөөн малтай буюу 200 хүртэл толгой малтай өрхийн хувийн жин Зүүн бүсээс бусад бүсүүдэд нэмэгджээ.

2010 онд 1000 ба түүнээс дээш малтай 2406 өрх тоологдсон нь өмнөх оныхоос 1704 өрхөөр цөөрсөн байна. 1000-аас дээш малтай өрхийн 13.3 хувь нь Баруун бүсэд, 32.5 хувь нь Хангайн бүсэд, 25.6 хувь нь Төвийн бүсэд, 28.2 хувь нь Зүүн бүсэд, 0.4 хувь нь Улаанбаатар хотод ногдож байна.

1000-аас дээш малтай өрхийн тоогоор Хэнтий аймаг тэргүүлж байна.

Хүснэгт 14

Малтай нэг өрхөд ногдох малын тоо

Бүлэг	Мал бүхий нэг өрхөд ногдох мал, тол		Үүнээс:				
	2009	2010	Адуу	Үхэр	Тэмээ	Хонь	Ямаа
Дүн	192	150	9	10	1	66	64
>10	6	6	1	3	0	1	1
11+30	20	20	2	4	0	5	9
31+50	40	39	3	5	0	12	19
51+100	75	72	4	7	1	25	35
101+200	146	141	8	10	1	53	68
201+500	308	300	17	16	3	133	131
501+999	652	645	37	32	4	338	233
1000+1499	1 141	1 144	68	54	5	665	353
1500+2000	1 681	1 687	120	85	14	1 008	459
2001+	2 556	2 608	185	133	9	1 569	712

Улсын дунджаар мал бүхий нэг өрхөд 150 толгой мал ногдож байгаа нь өмнөх оныхоос 42 толгой малаар цөөрсөн байна. Малтай нэг өрхөд адуу 9, үхэр 10, тэмээ 1, хонь 66, ямаа 64 ногдож байна (Хүснэгт 14).

Нэг өрхөд ногдох малын бүтцийг авч үзэхэд 86.7 хувь нь бог мал, 13.3 хувь нь бод мал байна.

Мал бүхий өрхийн дүнд дийлэнх хувийг эзэлж байгаа 200 хүртэл толгой малтай нэг өрхөд дунджаар 69 толгой, 201-999 малтай нэг өрхөд 364 толгой, 1000 ба түүнээс дээш малтай өрхөд 1272 толгой мал тус тус ногдож байна.

Малтай нэг өрхөд ногдох малын тоо Булган, Хэнтий, Дорноговь, Сүхбаатар, Говьсүмбэр аймгуудад 205-234 толгойд хүрч, улсын дунджаас 55-84 толгойгоор дээгүүр, харин Баян-Өлгий, Өвөрхангай, Увс, Сэлэнгэ, Ховд, Говь-Алтай, Завхан аймагт 81-138 толгой болж, улсын дунджаас 12-69 толгойгоор доогуур байна.

Бүсээр авч үзвэл, нэг өрхөд ногдох малын тоо Зүүн бүсэд 210, Төвийн бүсэд 163, Хангайн бүсэд 151, Баруун бүсэд 122, Улаанбаатарт 47 толгой болж, Төв, Зүүн бүсэд нэг өрхөд ногдох мал улсын дунджаас 13-60 толгойгоор илүү байна.

2010 оны байдлаар амьжиргааны гол эх үүсвэр нь мал аж ахуй болсон малчин өрхийн эзэмшилд нийт малын 88.8 хувь буюу 29.1 сая толгой мал байна (Хүснэгт 15).

Малчин өрхийн малын бүлэглэлт

	Малчин өрхийн тоо		Малчин өрхийн малын тоо, мян.тол		Үүнээс				
	2009	2010	2009	2010	Адуу	Үхэр	Тэмээ	Хонь	Ямаа
Дүн	170 142	160 265	39 323.8	29 079.1	1 711.0	1 816.3	251.6	12 992.8	12 307.4
>10	4 971	7 696	28.4	44.2	5.4	15.3	0.5	8.1	14.9
11+30	12 144	16 984	251.8	344.7	28.0	62.4	3.1	92.7	158.5
31+50	12 307	15 502	503.1	616.3	44.9	76.1	5.6	192.7	296.9
51+100	26 858	30 142	2 027.0	2 220.2	147.8	217.4	22.3	760.9	1 071.8
101+200	46 011	41 932	6 855.3	6 004.8	358.6	420.5	59.2	2 272.7	2 893.7
201+500	50 271	36 859	15 696.1	11 168.3	616.3	595.7	109.0	4 924.4	4 922.9
501+999	13 576	8 795	8 904.0	5 691.6	322.3	285.3	37.1	2 989.3	2 057.6
1000+1499	3 419	1 997	3 904.9	2 279.7	136.6	107.9	10.2	1 326.0	699.0
1500+2000	394	242	660.7	407.9	29.4	20.3	3.5	244.3	110.5
2001+	191	116	492.5	301.4	21.6	15.5	1.1	181.6	81.5

2009 оны байдлаар малчин нэг өрхөд дунджаар 231 толгой мал, үүний дотор адуу 12, үхэр 13, тэмээ 1, хонь 102, ямаа 103 тус тус ногдож байсан бол 2010 онд дунджаар 181 толгой мал ногдож, үүний дотор адуу 11, үхэр 11, тэмээ 1, хонь 81, ямаа 77 ногдож байна. 2010 онд малчин нэг өрхөд ногдох малын тоо дунджаар өмнөх оныхоос 50 толгойгоор буурсан байна (Хүснэгт 16).

Нэг малчин өрхөд ногдох малын тоо

	Бүгд, тол		Үүнээс									
			Адуу		Үхэр		Тэмээ		Хонь		Ямаа	
	2009	2010	2009	2010	2009	2010	2009	2010	2009	2010	2009	2010
Дүн	231	181	12	11	13	11	1	1	102	81	103	77
>10	6	6	1	1	3	2	0	0	1	1	1	2
11+30	21	20	2	2	5	4	0	0	5	5	9	9
31+50	41	40	3	3	6	5	0	0	13	12	19	19
51+100	75	74	4	5	8	7	0	1	25	25	38	36
101+200	149	143	8	9	10	10	1	1	55	54	75	69
201+500	312	303	15	17	15	16	3	3	131	134	148	134
13501+999	656	647	32	37	28	32	4	4	326	340	265	234
1000+1499	1 142	1 142	59	68	50	54	5	5	640	664	388	350
1500+2000	1 677	1 686	95	121	75	84	8	14	982	1 009	516	457
2001+	2 579	2 598	156	187	119	134	11	9	1 580	1 566	712	703

2009 онд малчин өрхийн 33.1 хувь нь 100 хүртэл малтай, 27.0 хувь нь 101-200 хүртэл малтай, 29.5 хувь нь 201-500 малтай, 8.0 хувь нь 501-999 малтай, 2.4 хувь нь 1000-аас дээш малтай байсан бол 2010 онд малчин өрхийн 43.9 хувь нь 100 хүртэл малтай, 26.2 хувь нь 101-200 хүртэл малтай, 23.0 хувь нь 201-500 малтай, 5.4 хувь нь 501-999 малтай, 1.5 хувь нь 1000-аас дээш малтай болсон байна.

Малчин өрх, малын бүлэглэлтээр

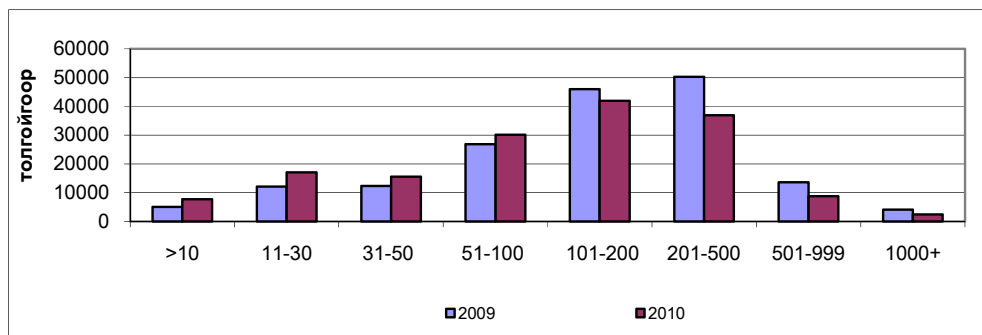

Хээлтэгч мал. 2010 оны эцэст 15533.8 мян.тол хээлтэгч мал тоологдсон нь өмнөх оныхоос 3471.5 мян. тол буюу 18.3 хувиар буурсан байна.

Төрлөөр авч үзвэл, гүү 56.6 мян.тол буюу 8.7 хувиар, үнээ 121.9 мян.тол буюу 11.9 хувиар, эм хонь 1575.3 мян.тол буюу 18.2 хувиар, эм ямаа 1718.8 мян.тол буюу 20.1 хувиар тус тус буурч, харин ингэ 1.0 мян.тол буюу 1.1 хувиар өсчээ (Хүснэгт 17).

Хүснэгт 17

Хээлтэгч малын тоо

	2006	2007	2008	2009	2010	МЯН.ТОЛ	
						2010/2009	
						Хувь	Зөрүү
Бүгд	14 712.4	16 784.8	18 531.3	19 005.3	15 533.8	81.7	-3 471.5
Гүү	594.0	632.8	631.5	649.6	593.0	91.3	-56.6
Үнээ	839.4	931.7	971.6	1 023.8	901.9	88.1	-121.9
Ингэ	76.8	81.0	85.2	89.7	90.7	101.2	1.0
Эм хонь	6 611.5	7 490.7	8 253.5	8 672.8	7 097.5	81.8	-1 575.3
Эм ямаа	6 590.7	7 648.5	8 589.6	8 569.5	6 850.7	79.9	-1 718.8

Хээлтэгч мал нийт малын 47.5 хувийг эзэлж байгаа бөгөөд адуун сүргийн 30.9 хувь, үхэр сүргийн 41.4 хувь, тэмээн сүргийн 33.6 хувь, хонин сүргийн 49.0 хувь, ямаан сүргийн 49.3 хувийг тус тус эзэлж байна (Хүснэгт 18). Сүрэгт хээлтэгч малын эзлэх хувийн жин малын бүх төрөл дээр өмнөх оныхоос 1.2-5.7 пунктээр өссөн байна.

Хүснэгт 18

Сүрэгт хээлтэгч малын эзлэх хувь

	МЯН.ТОЛ				
	2006	2007	2008	2009	2010
Бүгд	42.3	41.7	42.8	43.2	47.5
Гүү	28.1	28.3	28.9	29.2	30.9
Үнээ	38.7	38.4	38.8	39.4	41.4
Ингэ	30.3	31.1	32.0	32.4	33.6
Эм хонь	44.6	44.1	44.9	45.0	49.0
Эм ямаа	42.7	41.7	43.0	43.6	49.3

Эрдэмтэн, судлаачдын үзэж байгаагаар мал аж ахуйн нөхөн үйлдвэрлэлийг хэвийн хэмжээнд байлгахад бод малын хувьд хээлтэгч мал сүргийн 50.0-55.0 хувь, бог малын хувьд сүргийн 60.0-65.0 хувийг эзэлж байвал зохимжтой гэж үздэг байна. Сүүлийн 5 жилийн байдлаар сүрэгт хээлтэгч малын эзлэх хувь бод малд дунджаар 33.4 хувь, бог малд 44.8 хувь байна.

Хээлтэгч малын тоо, мян.тол

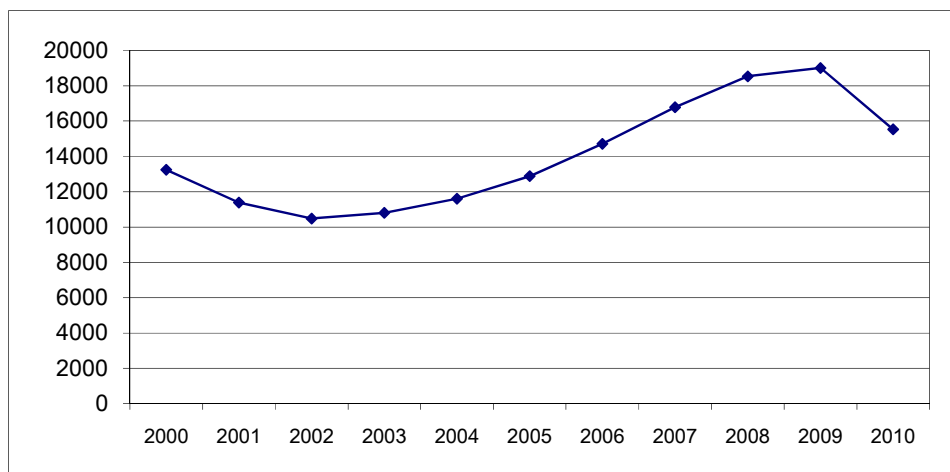

Хээлтэгч малын тоо зөвхөн Сүхбаатар, Дорноговь аймагт өмнөх оныхоос 17.7-84.6 мянга буюу 4.0-10.9 хувиар өсч, бусад аймгуудад 3.6-500.9 мян. тол буюу 0.3-36.4 хувиар буурчээ.

Бүх бүсэд хээлтэгч малын тоо 0.9-27.1 хувь буюу 23.2-1384.2 мян. толгойгоор буурсан байна.

Баруун бүсэд нийт малын 48.1 хувь, Хангайн бүсэд 46.8 хувь, Төвийн бүсэд 48.5 хувь, Зүүн бүсэд 46.4 хувь, Улаанбаатар хотын нийт малын 52.8 хувийг хээлтэгч мал эзэлж байна. Нийт малд хээлтэгч малын эзлэх хувийн жин бүх бүсэд өмнөх оныхоос 1.5-5.9 пунктээр өссөн байна.

Төл бойжилт. 2010 оны байдлаар оны эхний эх малын 57.0 хувь буюу 10841.1 мянган эх мал төллөж, гарсан төлийн 68.0 хувь буюу 7399.2 мянган төл бойжуулав. Бойжсон төлийн тоо өмнөх оныхоос 6368.2 мян. толгойгоор буюу 1.9 дахин, бойжилтын хувь 21.4 пунктээр буурсан байна (Хүснэгт 19).

Гарсан унаганы 80.8 хувь, тугалын 85.6 хувь, ботгоны 89.0 хувь, хурганы 69.3, ишигний 62.5 хувийг бойжуулсан байна. Өмнөх оныхтой харьцуулахад бойжуулсан хурга, ишиг 2.7-3.4 сая толгойгоор, унага, тугал, ботго 4.7-178.1 мян. толгойгоор буурсан байна.

Хүснэгт 19

Төл бойжилт

МЯН.ТОЛ

	Бүгд			Үүнээс				
	2008	2009	2010	Унага	Тугал	Ботго	Хурга	Ишиг
Гарсан төл	14 048.8	15 395.4	10 875.7	338.9	632.0	40.9	5 618.0	4 245.9
Бойжсон төл	12 780.0	13 767.4	7 399.2	274.0	541.0	36.4	3 895.8	2 652.0
Бойжилтын хувь	91.0	89.4	68.0	80.8	85.6	89.0	69.3	62.5

Бойжуулсан төлийн тоо зөвхөн Сүхбаатар аймагт өмнөх оныхоос 10.5 хувь буюу 62.1 мян. толгойгоор өсч, бусад аймаг, Улаанбаатар хотод 12.0-88.5 хувь буюу 14.4-847.6 мян. толгойгоор буурсан байна.

Бойжуулсан төлийн тоо, мян.тол

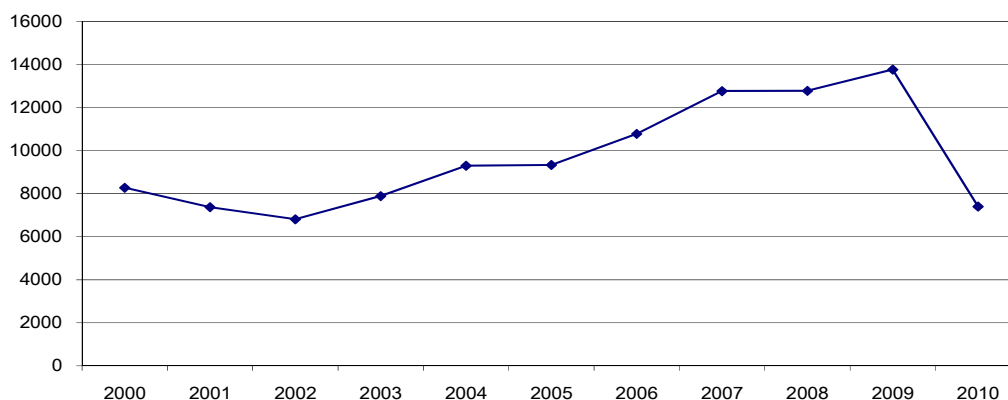

Бойжуулсан төлийн тоо өмнөх оныхоос Хангайн бүсэд 2.4 сая, Баруун бүсэд 2.0 сая, Төвийн бүсэд 1.7 сая толгойгоор буурсан байна.

Нийт бойжуулсан төлийн 20.0 хувь нь Баруун бүсэд, 35.3 хувь нь Хангайн бүсэд, 22.8 хувь нь Төвийн бүсэд, 20.8 хувь нь Зүүн бүсэд, 1.1 хувь нь Улаанбаатарт ногдож байна.

Хүснэгт 20

Бойжуулсан төл

	МЯН.ТОЛ				
	2006	2007	2008	2009	2010
Бүгд	10 778.6	12 767.6	12 780.0	13 767.4	7 399.2
Унага	394.1	431.0	377.5	420.8	274.0
Тугал	611.6	688.1	670.0	719.1	541.0
Ботго	33.3	34.8	40.5	40.1	36.4
Хурга	5 009.1	5 857.0	6 003.5	6 549.4	3 895.8
Ишиг	4 730.5	5 756.6	5 688.4	6 038.0	2 652.0

2010 онд улсын дунджаар 100 эхээс 39 төл бойжуулсан нь өмнөх оныхоос 35 төлөөр буурав (Хүснэгт 21).

100 эхээс бойжуулсан төлийн тоо бүх аймаг, Улаанбаатарт 2-67 толгойгоор буурчээ.

Хүснэгт 21

100 эхээс бойжуулсан төл

	ТОЛ				
	2006	2007	2008	2009	2010
Бүгд	84	87	76	74	39
Унага	69	73	60	67	42
Тугал	80	82	72	74	53
Ботго	44	45	50	47	41
Хурга	87	89	80	79	45
Ишиг	83	87	74	70	31

Бүсээр авч үзвэл, Зүүн бүсийн 100 эхээс бойжуулсан төлийн тоо өмнөх оныхоос 14 толгойгоор, бусад бүсэд 31-44 толгойгоор буурсан байна.

Зүүн бүс, Улаанбаатарт 100 эхээс бойжуулсан төлийн тоо улсын дунджаас 3-23 толгойгоор дээгүүр, бусад бүсэд 1-8 толгойгоор доогуур байна.

100 эхээс бойжуулсан төл

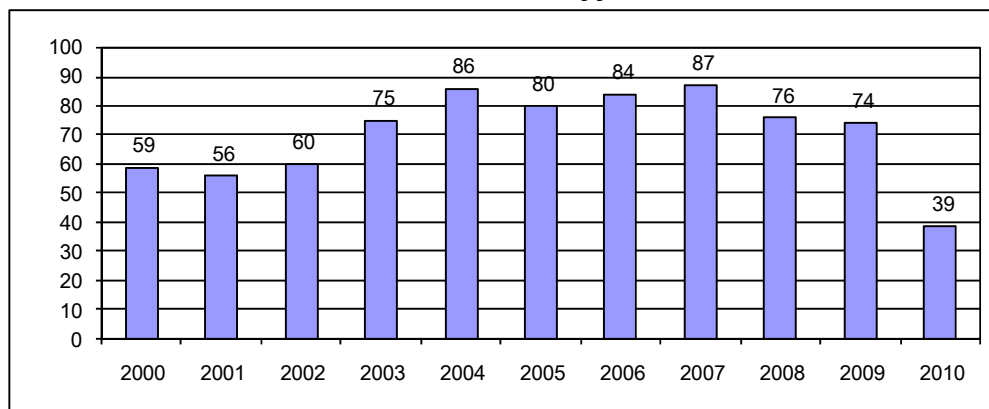

Том малын зүй бус хорогдол. 2009-2010 оны өвөл, хавар нийт нутаг дэвсгэрийн 80.9 хувь буюу 175 суманд бэлчээр их цастай, онцгой хүйтэн болж, 15 аймгийн 80 сум гамшгийн, 17 аймгийн 95 сум зудын хүнд нөхцлийг туулж өнгөрөөв.

2010 онд оны эхний нийт малын 23.4 хувьтай тэнцэх 10319.9 мянган толгой мал хорогдсон нь өмнөх оныхоос 8587.0 мянгаар буюу 5.9 дахин нэмэгдсэн байна. Нийт хорогдсон малын 48.3 хувийг ямаа, 42.3 хувийг хонь, 5.6 хувийг үхэр, 3.6 хувийг адуу, 0.2 хувийг тэмээ эзэлж байна (Хүснэгт 22).

Нийт хорогдсон малын 98.5 хувь буюу 10167.9 мянга нь зуд, гэнэтийн аюулаар, 1.5 хувь буюу 152.0 мянга нь өвчнөөр хорогджээ.

Хүснэгт 22

Том малын зүй бус хорогдол

	МЯН.ТОЛ				
	2006	2007	2008	2009	2010
Бүгд	476.4	294.1	1 640.6	1 732.9	10 319.9
Адуу	30.6	24.6	122.0	62.9	369.7
Үхэр	39.5	27.9	132.9	107.1	581.0
Тэмээ	4.7	2.0	3.4	2.9	17.0
Хонь	182.2	119.9	652.8	681.4	4 363.8
Ямаа	219.3	119.8	729.4	878.5	4 988.4

Том малын зүй бус хорогдол өмнөх оныхоос бүх аймаг, нийслэлд нэмэгдсэний дотор Дундговь, Дархан-Уул, Өмнөговь, Архангай, Төв, Өвөрхангай, Дорноговь, Улаанбаатарт 12.9-25.1 дахин ихэссэн байна.

Нийт хорогдлын 77.5 хувь нь Өвөрхангай, Архангай, Завхан, Дундговь, Говь-Алтай, Хөвсгөл, Увс, Баянхонгор, Өмнөговь аймагт ногдож байна.

Том малын зүй бус хорогдол

Зураг 11

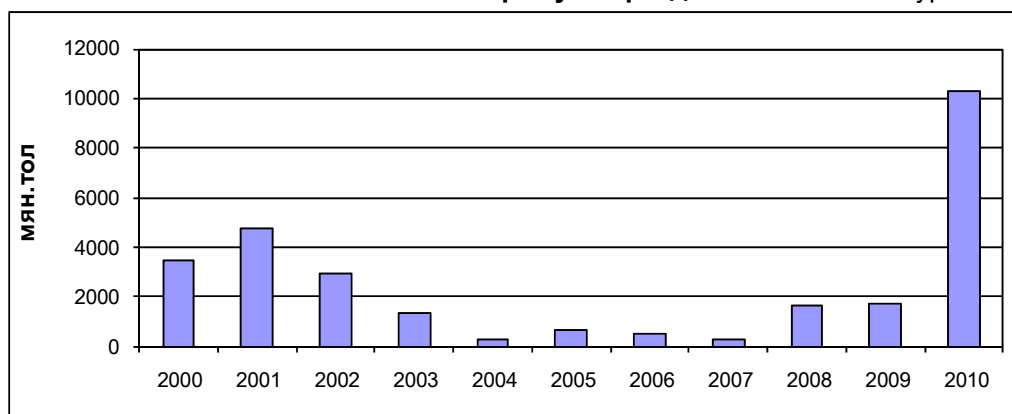

Бүсээр авч үзвэл Төвийн бүсэд хорогдлын хэмжээ өмнөх оныхтой харьцуулахад 2.2 сая толгой буюу 19.0 дахин, Хангайн бүсэд 3.8 сая толгой буюу 8.2 дахин, Баруун бүсэд 2.2 сая толгой буюу 3.7 дахин, Зүүн бүсэд 351.7 мян. толгой буюу 2.3 дахин нэмэгдсэн байна. Нийт хорогдлын 42.0 хувь нь Хангайн бүсэд, 29.2 хувь нь Баруун бүсэд, 22.0 хувь нь Төвийн бүсэд, 6.1 хувь нь Зүүн бүсэд гарсан байна.

Хүснэгт 23

Оны эхний малд зүй бус хорогдлын эзлэх хувь

	2006	2007	2008	2009	2010
Бүгд	1.6	0.8	4.1	4.0	23.4
Адуу	1.5	1.2	5.4	2.9	16.6
Үхэр	2.0	1.3	5.5	4.3	22.4
Тэмээ	1.9	0.8	1.3	1.1	6.1
Хонь	1.4	0.8	3.8	3.7	22.6
Ямаа	1.7	0.8	4.0	4.4	25.4

Баруун бүсэд оны эхний малын 27.7 хувь, Хангайн бүсэд 25.9 хувь, Төвийн бүсэд 21.6 хувь, Зүүн бүсэд 11.4 хувь, Улаанбаатарт 18.4 хувь нь хорогдсон байна (Хавсралт 29).

2010 онд 10167.9 мянган мал зуд, гэнэтийн аюулаар хорогдсон нь өмнөх оныхоос 8570.1 мян. толгой буюу 6.4 дахин нэмэгдсэн байна (Хүснэгт 24).

Хүснэгт 24

Гэнэтийн аюулаар хорогдсон малын тоо

	МЯН.ТОЛ				
	2006	2007	2008	2009	2010
Бүгд	73.0	43.8	695.1	1 597.8	10 167.9
Адуу	5.0	2.9	50.8	55.8	364.2
Үхэр	5.2	3.8	52.5	94.9	561.4
Тэмээ	0.5	0.2	1.2	2.6	16.5
Хонь	29.1	20.2	285.2	624.8	4 299.5
Ямаа	33.3	16.8	305.4	819.6	4 926.3

Гэнэтийн аюулаар хорогдсон малын 64.5 хувь нь Өвөрхангай, Архангай, Завхан, Дундговь, Говь-Алтай, Хөвсгөл, Увс, Баянхонгор, Өмнөговь аймагт ногдож байна. Бүсээр авч үзвэл гэнэтийн аюулаар хорогдсон малын 42.3 хувь нь Хангайн бүсэд, 29.1 хувь нь Баруун бүсэд, 22.1 хувь нь Төвийн бүсэд, 5.8 хувь нь Зүүн бүсэд тус тус ногдож байна.

Малын хээл хаялт, сувайралт. 2010 онд оны эхний хээлтэгч малын 23.3 хувьтай тэнцэх 4.4 сая мал хээл хаяж, сувайрсны улмаас төл өгөөгүй байна. Хээл хаяж, сувайрсан хээлтэгч малын тоо өмнөх оныхоос 1.9 дахин буюу 2.1 сая толгойгоор нэмэгдсэн байна (Хүснэгт 25).

Төл өгөөгүй хээлтэгч малын 57.0 хувь буюу 2526.6 мянга нь сувайрсан хээлтэгч, 43.0 хувь буюу 1904.8 мянга нь хээл хаясан эх мал байна.

Хүснэгт 25

Хээл хаяж, сувайрсан эх малын тоо

	МЯН.ТОЛ							
	Сувайрсан				Хээл хаясан			
	2007	2008	2009	2010	2007	2008	2009	2010
Бүгд	865.9	1 223.3	1 352.7	2 526.6	317.9	732.1	942.5	1 904.8
Гүү	83.2	101.9	97.7	126.8	20.1	38.6	33.7	65.3
Үнээ	88.7	119.5	123.0	146.2	22.2	35.7	37.1	60.5
Ингэ	2.4	2.4	2.3	3.7	0.3	0.3	0.5	0.8
Эм хонь	330.9	476.2	514.4	954.7	100.7	161.3	214.2	519.9
Эм ямаа	360.7	523.4	615.3	1 295.2	174.6	496.3	657.0	1 258.2

Аймгаар авч үзвэл, Сүхбаатар, Орхон аймагт төл өгөөгүй хээлтэгч малын тоо өмнөх оныхоос 5.1-6.1 мян. толгойгоор буурч, бусад аймгуудад 3.5-295.7 мянгаар нэмэгдсэн байна. Ямааны хээл хаялт, сувайралт өмнөх жилийнхээс 2.0 дахин ихэсчээ.

Хүснэгт 26

**Оны эхний хээлтэгчид хээл хаялт,
сувайрсан малын эзлэх хувь**

	Сувайрсан				Хээл хаясан			
	2007	2008	2009	2010	2007	2008	2009	2010
Бүгд	5.9	7.3	7.3	13.3	2.2	4.4	5.1	10.0
Гүү	14.0	16.1	15.5	19.5	3.4	6.1	5.3	10.1
Үнээ	10.6	12.8	12.7	14.3	2.6	3.8	3.8	5.9
Ингэ	3.1	2.9	2.7	4.1	0.4	0.4	0.6	0.8
Эм хонь	5.0	6.4	6.2	11.0	1.5	2.2	2.6	6.0
Эм ямаа	5.5	6.8	7.2	15.1	2.6	6.5	7.6	14.7

Хээл хаяж, сувайрсан эх малын 35.8 хувь нь Хангайн, 29.3 хувь нь Баруун, 26.8 хувь нь Төвийн, 7.4 хувь нь Зүүн бүсэд, 0.7 хувь нь Улаанбаатар хотод ногдож байна.

Хээлтэгч, хээлтүүлэгчийн тохироо. 2010 онд 278.0 мянган хээлтүүлэгч мал тоологдож, өмнөх оныхоос 101.1 мян. толгойгоор буюу 26.7 хувиар буурчээ (Хүснэгт 27).

Хүснэгт 27

Хээлтүүлэгч малын тоо

	МЯН.ТОЛ				
	1966-1968*	2007	2008	2009	2010
Бүгд	337.0	375.3	382.7	379.1	278.0
Азарга	64.0	86.0	84.4	85.7	78.0
Бух	36.3	34.7	35.1	35.4	28.2
Буур	6.3	3.4	3.4	3.6	3.5
Хуц	173.9	125.5	130.0	133.5	93.0
Ухна	56.5	125.7	129.8	121.0	75.4

*жилийн дундаж

Хээлтэгч, хээлтүүлэгчийн тохироо нь бод малын хувьд үржлийн нормоор, харин бог малын хувьд хуц, ухна зуданд ихээхэн өртөж, эцэг мал үлэмжхэн дутагдах болжээ. Үржлийн нормоор бог малын нэг хээлтүүлэгчид 25-30 хээлтэгч ногдох ёстой байхад 2010 онд улсын дунджаар 94 эм хонь, 91 эм ямаа ногдож байгаа нь норм 3 илүү дахин хэтэрсэн үзүүлэлт болж байна (Хүснэгт 28). 1966-1968 оны дунджаар нэг хуц, ухнанд 39-40 эм хонь, ямаа ногддог байсан нь үржлийн нормтой ойролцоо байжээ.

Хүснэгт 28

Хээлтэгч, хээлтүүлэгчийн тохироо

	Үржлийн норм	1966-1968*	2007	2008	2009	2010
Гүү	12-15	10	7	7	8	8
Үнээ	35-45	24	27	28	29	32
Ингэ	20-25	29	24	25	25	26
Эм хонь	25-30	39	60	64	72	94
Эм ямаа	25-30	40	61	66	71	91

*жилийн дундаж

Малын хэрэглээний зарлага. 2010 онд оны эхний нийт малын 19.0 хувьтай тэнцэх 8373.7 мянган малыг хэрэглээнд зарцуулсан байна.

Малын хэрэглээний зарлага өмнөх оныхоос 2925.3 мянган толгойгоор буюу 25.9 хувиар буурсан байна (Хүснэгт 29).

Малтай нэг өрх жилд дунджаар 39 толгой малыг өөрийн болон бусдын хэрэглээнд зориулан зарцуулсан дүн гарч байна.

Хүснэгт 29

Малын хэрэглээний зарлага

	МЯН.ТОЛ				
	2006	2007	2008	2009	2010
Бүгд	5 898.0	7 012.6	8 285.2	11 299.0	8 373.7
Адуу	277.8	281.6	312.5	323.5	205.3
Үхэр	367.6	402.3	459.5	516.0	383.3
Тэмээ	29.6	25.7	32.0	26.6	26.9
Хонь	2 896.0	3 562.2	4 076.7	4 955.5	4 326.3
Ямаа	2 326.9	2 740.7	3 404.4	5 477.4	3 431.9

	Оны эхний малд эзлэх хувь				
	2006	2007	2008	2009	2010
Бүгд	19.4	20.1	20.6	26.1	19.0
Адуу	13.7	13.3	14.0	14.8	9.2
Үхэр	18.7	18.6	18.9	20.6	14.7
Тэмээ	11.5	10.2	12.3	10.0	9.7
Хонь	22.5	24.0	24.0	27.0	22.4
Ямаа	17.5	17.7	18.6	27.4	17.5

Оны эхний адууны 9.2 хувь, үхрийн 14.7 хувь, тэмээний 9.7 хувь, хонины 22.4 хувь, ямааны 17.5 хувийг хүнсний хэрэглээнд зарцуулсан байна.

Хэрэглээнд зарцуулсан малын 92.6 хувийг бог мал, 7.4 хувийг бод мал эзэлж байгаа бөгөөд 40.8 хувийг нь зах зээлд, 33.1 хувийг нь аж ахуйн дотоод хэрэгцээнд ашиглажээ (Хүснэгт 30).

Хүснэгт 30

Зах зээлд худалдан борлуулсан болон аж ахуйн дотоодод хэрэглэсэн малын тоо

	Зах зээлд худалдан борлуулсан				Аж ахуйн дотоодод хэрэглэсэн			
	2007	2008	2009	2010	2007	2008	2008	2010
Бүгд	2 672.5	3 278.7	4 614.1	3 641.7	2 957.0	3 237.0	3 743.0	3 006.8
Адуу	131.1	135.0	153.9	125.7	105.7	109.4	109.3	96.5
Үхэр	170.6	200.8	237.2	202.2	167.9	192.9	192.4	169.5
Тэмээ	9.9	11.2	10.5	13.0	10.0	10.8	9.8	10.7
Хонь	1 395.9	1 631.5	2 108.4	1 859.1	1 405.4	1 498.4	1 636.7	1 403.7
Ямаа	965.0	1 300.2	2 104.1	1 441.7	1 268.0	1 425.5	1 794.8	1 326.4

Бүсээр авч үзвэл, Төвийн бүсэд оны эхний малынхаа 22.6 хувь, Зүүн бүсэд 20.6 хувь, Баруун бүсэд 17.9 хувь, Хангайн бүсэд 16.6 хувь, Улаанбаатарт 35.8 хувийг тус тус хэрэглээнд зарцуулсан байна.

Хэрэглээнд зарцуулсан малын 33.1 хувь нь Хангайн бүсэд, 28.5 хувь нь Төвийн бүсэд, 23.2 хувь нь Баруун бүсэд, 13.5 хувь нь Зүүн бүсэд, 1.7 хувь нь Улаанбаатарт ногдож байна.

Малтай нэг өрх дунджаар 17 толгой малыг зах зээлд борлуулж, мөн 14 толгой малыг өөрийн хүнсэндээ хэрэглэжээ.

Сүргийн бүтэц. 2010 оны байдлаар нийт сүргийн 23.7 хувь буюу 7768.3 мянган толгой нь төл, өсвөр насны мал, 28.0 хувь буюу 9149.3 мянган толгой нь нас гүйцсэн мал, 47.5 хувь буюу 15533.8 мянган толгой нь хээлтэгч мал, 0.8 хувь буюу 278.0 мянган толгой нь хээлтүүлэгч мал байна (Хүснэгт 31).

Сүргийн бүтэц, 2010 онд

	Толгойгоор, мян.тол					Хувиар				
	Бүгд	Төл, өсвөр насны мал	Нас гүйцсэн эр мал	Хээлтэгч	Хээлтүүлэгч	Бүгд	Төл, өсвөр насны мал	Нас гүйцсэн эр мал	Хээлтэгч	Хээлтүүлэгч
Бүгд	32 729.5	7 768.3	9 149.3	15 533.8	278.0	100.0	23.7	28.0	47.5	0.8
Адуу	1 920.3	636.6	612.8	593.0	78.0	100.0	33.2	31.9	30.9	4.1
Үхэр	2 176.0	914.7	331.1	901.9	28.2	100.0	42.0	15.2	41.4	1.3
Тэмээ	269.6	101.0	74.4	90.7	3.5	100.0	37.4	27.6	33.6	1.4
Хонь	14 480.4	3 671.0	3 619.0	7 097.5	93.0	100.0	25.4	25.0	49.0	0.6
Ямаа	13 883.2	2 445.1	4 512.1	6 850.7	75.4	100.0	17.6	32.5	49.3	0.5

Малын нас, хүйсээр нийт сүрэгт эзлэх хувийн жинг өмнөх оныхтой харьцуулж үзэхэд 2010 оны байдлаар сүрэгт хээлтэгчийн эзлэх хувь 4.3 пунктээр, нас гүйцсэн эр малынх 3.8 пунктээр нэмэгдэж, төл, өсвөр насны малын сүрэгт эзлэх хувь 8.1 пунктээр, хээлтүүлэгчийн эзлэх хувь 0.1 пунктээр буурсан байна (Хүснэгт 32).

1966-1968 оны төлөвлөгөөт эдийн засгийн үеийнхтэй зэрэгцүүлж үзвэл сүргийн бүтцэд гарсан нэг томоохон өөрчлөлт нь үхэр сүрэг, бог малд эр сувай малын нөөцтэй болсон явдал юм. Бог малд эр сувай малын эзлэх хэмжээ 1966-1968 онд 12.2-13.0 хувь байсан бол 2010 онд 25.0-32.5 хувь болж 2 гаруй дахин нэмэгджээ. Энэ хугацаанд үхэр сүрэгт эр сувай мал 9.2 хувь эзэлж байснаа 15.2 хувь болж нэмэгдсэн байна (Хүснэгт 32).

Хүснэгт 32

Сүргийн бүтэц, хувиар

	Төл, өсвөр насны				Нас гүйцсэн эр			
	1966-1968*	2008	2009	2010	1966-1968*	2008	2009	2010
Бүгд	34.7	31.4	31.8	23.7	15.6	24.9	24.2	28.0
Адуу	31.6	37.2	37.8	33.2	37.7	30.0	29.1	31.9
Үхэр	46.5	46.0	45.0	42.0	9.2	13.8	14.3	15.2
Тэмээ	31.2	37.5	38.5	37.4	39.0	29.2	27.9	27.6
Хонь	34.5	32.6	32.8	25.4	12.2	22.0	21.7	25.0
Ямаа	31.7	27.9	28.4	17.6	13.0	28.4	27.4	32.5

Үргэлжлэл

	Хээлтэгч				Хээлтүүлэгч			
	1966-1968*	2008	2009	2010	1966-1968*	2008	2009	2010
Бүгд	48.2	42.8	43.2	47.5	1.5	0.9	0.9	0.8
Адуу	27.9	28.9	29.2	30.9	2.8	3.9	3.9	4.1
Үхэр	42.5	38.8	39.4	41.4	1.8	1.4	1.4	1.3
Тэмээ	28.8	32.0	32.4	33.6	1.0	1.3	1.3	1.4
Хонь	51.9	44.9	45.0	49.0	1.4	0.7	0.7	0.6
Ямаа	54.0	43.0	43.6	49.3	1.3	0.6	0.6	0.5

* жилийн дундаж

Сүрэгт эр сувай малын нөөц ихэссэн нь махны үйлдвэрлэл нэмэгдүүлэхэд сайнаар нөлөөлөх боловч бас анхаарах зүйл байна. 2008-2010 оны дунжийг 1966-1968 оны дундажтай харьцуулахад эр сувай малын тоо үхэрт 1.9 дахин, хонинд 2.5 дахин, ямаанд 9.5 дахин нэмэгджээ (Хүснэгт 32 а). Харин энэ хугацаанд нийт ямааны

тоо 4.3 дахин өссөн байхад эр ямааны тоо 9.5 дахин өссөн нь ноолуурын үйлдвэрлэл нэмэгдүүлэхэд түлхэц болсон боловч ноолуурын чанарт сөрөг нөлөөтэй байв.

Хүснэгт 32 а

Эр сувай малын өсөлт

	Жилийн дундаж			
	МЯН.ТОЛ			
	1966-1968	2000-2002	2008-2010	$\frac{2008-2010}{1966-1968}$ %
Үхэр	187.2	361.5	349.0	186.4
Хонь	1562.4	2648.4	3943.0	252.4
Ямаа	544.3	2745.2	5191.2	953.7

II.2.3 Эрчимжсэн мал аж ахуй

Цэвэр үүлдрийн болон эрлийз, нутгийн шилдэг омгийн мал. 2010 онд цэвэр үүлдрийн 1194.3 мянган мал, эрлийз 409.8 мянга, сайжруулсан нутгийн үүлдрийн 1403.4 мянган мал, нутгийн шилдэг омгийн 736.4 мянган мал тоологдов.

Өмнөх оныхтой харьцуулахад цэвэр үүлдрийн мал 25.1 хувь буюу 400.9 мян. толгойгоор, нутгийн шилдэг омгийн мал 11.2 хувь буюу 93.2 мян. толгойгоор, эрлийз мал 38.7 хувь буюу 259.0 мян. толгойгоор, сайжруулсан нутгийн үүлдрийн мал 34.1 хувь буюу 727.8 мян. толгойгоор тус тус буурсан байна (Хүснэгт 33).

Хүснэгт 33

Цэвэр үүлдрийн болон эрлийз нутгийн шилдэг омгийн малын тоо

	МЯН.ТОЛ							
	2006	2007	2008	2009	2010	2010/2009		
						Хувь	Зөрүү	
Цэвэр үүлдрийн	1 783.0	1 997.4	1 794.7	1 595.2	1 194.3	74.9	-400.9	
Үхэр	30.2	33.1	28.3	35.5	28.5	80.3	7.0	
Хонь	1 411.0	1574.7	1 418.3	1 331.7	981.1	73.7	-350.5	
Ямаа	341.8	389.6	348.1	228.1	184.7	81.0	-43.3	
Эрлийз	505.0	475.8	641.9	668.8	409.8	61.3	-259.0	
Үхэр	62.3	67.9	78.8	78.8	63.2	80.2	-15.6	
Хонь	57.7	59.9	98.9	111.9	95.8	85.6	-16.1	
Ямаа	385.0	348.0	464.2	478.0	250.8	52.5	-227.2	
Нутгийн шилдэг омгийн	774.3	745.6	721.0	829.5	736.4	88.8	-93.1	
Адуу	25.3	27.7	19.3	31.2	25.1	80.4	-6.1	
Үхэр	2.1	0.1	0.0	2.3	2.1	91.3	-0.2	
Тэмээ	8.7	9.4	10.8	12.0	11.3	94.2	-0.7	
Хонь	103.9	65.2	63.3	142.6	136.5	95.7	-6.1	
Ямаа	634.3	643.2	627.6	641.5	561.4	87.5	-80.1	
Сайжруулсан нутгийн үүлдрийн	1 487.5	1 601.0	1 783.9	2 131.2	1 403.4	65.9	-727.8	
Адуу	10.2	10.3	10.5	12.0	9.2	76.7	-2.8	
Үхэр	19.8	20.3	12.6	13.7	13.6	99.3	-0.1	
Тэмээ	0.5	0.7	0.6	0.9	1.5	166.7	0.5	
Хонь	892.7	918.4	949.8	1162.2	688.8	59.3	-473.4	
Ямаа	564.3	651.3	810.4	942.5	690.3	73.2	-252.1	

Нийт малын 3.6 хувийг цэвэр үүлдрийн мал, 1.3 хувийг эрлийз мал, 2.2 хувийг нутгийн шилдэг омгийн мал, 4.3 хувийг сайжруулсан нутгийн үүлдрийн мал тус тус эзэлж байна.

Эрчимжсэн фермерийн аж ахуй. Хот суурин газрын хүн амыг аюулгүй хүнс тэжээлээр хангах хэрэгцээ шаардлагын улмаас эрчимжсэн мал аж ахуйг хөгжүүлэх талаар төр засгаас ихээхэн анхаарч байгаа билээ. Үүнтэй холбоотойгоор сүүлийн жилүүдэд эрчимжсэн фермерийн аж ахуйн тоо, энэ чиглэлийн бизнес эрхлэгчдийн тоо нэмэгдсээр байна.

Сүү, махны эрчимжсэн аж ахуйг Улаанбаатар хот болон бүсийн тулгуур төв, орон нутгийн хөгжлийн төвийн ойролцоо нутагт үржүүлэх зорилгоор 22 аймаг, нийслэлийн 275 төслөөс сонгон шалгаруулалт хийж, Улаанбаатар хот, Өвөрхангай, Баян-Өлгий, Булган, Говь-Алтай, Төв, Сэлэнгэ, Орхон, Хэнтий аймгийн иргэд, аж ахуйн нэгжид Шар тарлан үүлдрийн 149 толгой, Хар тарлан үүлдрийн 75 толгой үхрийг таван жилийн хугацаатай өсвөр гунжаар эргэн төлөх нөхцөлтэйгээр олгох ажлыг зохион байгуулжээ.

Хүснэгт 34

Эрчимжсэн фермерийн аж ахуйн тоо

	2007	2008	2009	2010	2010/2009	
					Хувь	зөрүү
Бүгд	750	980	1 045	1 284	122.8	239
Сүүний үхрийн ферм	494	412	523	649	124.1	126
Махны үхрийн ферм	10	48	94	101	107.4	7
Мах, ноосны хонины ферм	15	57	107	128	119.6	21
Гахайн ферм	79	172	135	190	140.7	55
Тахианы ферм	111	225	106	148	139.6	42
Зөгийн ферм	40	56	58	68	117.2	10

2010 оны байдлаар улсын хэмжээнд 1284 эрчимжсэн аж ахуй үйл ажиллагаа явуулж байгаа бөгөөд өмнөх оныхтой харьцуулахад фермерийн аж ахуйн тоо 239 буюу 22.8 хувиар нэмэгдсэн байна (Хүснэгт 34).

Хүснэгт 35

Эрчимжсэн аж ахуй эрхэлж байгаа фермерийн аж ахуйд өсгөн үржүүлж байгаа малын тоо

	Сүүний үхэр			Махны үхэр			Мах, ноосны хонь		
	фермерийн аж ахуйн тоо	үхрийн тоо	1 фермерийн аж ахуйд ногдох үхэр	фермерийн аж ахуйн тоо	үхрийн тоо	1 фермерийн аж ахуйд ногдох үхэр	фермерийн аж ахуйн тоо	малын тоо	1 фермерийн аж ахуйд ногдох хонь
2008	412	12 648	31	48	5 285	110	57	30 619	537
2009	523	19 298	37	94	10 992	117	107	89 183	833
2010	649	21412	33	101	11307	112	128	101681	794

	Гахай			Тахиа			Зөгий		
	фермерийн аж ахуйн тоо	Гахайны тоо	1 фермерийн аж ахуйд ногдох гахай	фермерийн аж ахуйн тоо	тахианы тоо	1 фермерийн аж ахуйд ногдох тахиа	фермерийн аж ахуйн тоо	Зөгийн бүл	1 фермерийн аж ахуйд ногдох зөгий, бүл
2008	172	11 842	69	225	307 164	1 365	56	1 676	30
2009	135	19 959	148	106	396 551	3 741	58	2 208	38
2010	190	15064	79	148	397468	2686	68	2255	33

2010 онд сүүний чиглэлийн нэг фермерийн аж ахуйд 33 толгой үхэр, махны чиглэлийн нэг фермерийн аж ахуйд 112 толгой үхэр, мах, ноосны чиглэлийн нэг фермерийн аж ахуйд 794 толгой хонь, гахайн нэг фермерийн аж ахуйд 79 гахай, тахианы нэг фермерийн аж ахуйд 2686 тахиа, зөгийн нэг фермерийн аж ахуйд 33 бүл зөгий ногдож байна (Хүснэгт 35).

Эрчимжсэн фермерийн аж ахуйн 16.4 хувь нь Улаанбаатар хотод, 20.8 хувь нь Төв аймгийн нутагт үйл ажиллагаа явуулж байна.

II.2.4 Малын бэлчээр, тэжээлийн хүрэлцээ, хангамж

Бэлчээрийн хүрэлцээ. Газрын харилцаа, геодези, зураг зүйн газрын 2010 оны газрын нэгдмэл сангийн урьдчилсан тайлангаар манай улсын бэлчээр хадлангийн талбай 113.0 сая га байгаа нь өмнөх оны түвшинд байгаа боловч 1964 оныхоос 7.5 хувь буюу 9.1 сая га-гаар багасчээ (Хүснэгт 36). 2010 онд 100 га бэлчээрийн талбайд хонин толгойд шилжүүлснээр 49 толгой мал ногдож байгаа нь өмнөх оныхоос 12 толгойгоор цөөрсөн байна.

Хүснэгт 36

Бэлчээрийн хүрэлцээ хангамж

	1964	2008	2009	2010	2010/1964	
					Хувь	Зөрүү
Бэлчээр хадлангийн талбай, сая га	122.1	113.3	113.1	113.0	92.5	-9.1
Хонин толгойд шилжүүлсэн малын тоо, сая тол	49.3	68.0	69.5	54.8	111.2	5.5
100 га бэлчээр хадлангийн талбайд ногдох хонин толгойд шилжүүлсэн малын тоо	40	60	61	49	122.5	9

Өнгөрсөн 46 жилийн хугацаанд буюу 1964 оныхтой харьцуулбал бэлчээрийн талбай 9.1 сая га-гаар багасч, хонин толгойд шилжүүлсэн нийт малын тоо 5.5 сая толгойгоор өссөн байна. Үүнтэй холбогдон 100 га бэлчээрийн талбайд ногдох хонин толгойд шилжүүлсэн малын тоо 1.2 дахин нэмэгджээ. Харин өнгөрсөн жилийн зуднаар мал ихээхэн хорогдсоноос 100 га бэлчээрийн талбайд ногдох малын тоо өмнөх оныхоос Сүхбаатар, Дорноговиос бусад 19 аймаг, Улаанбаатар хотод цөөрчээ.

Зураг 12

100 га бэлчээрийн талбайд ногдох хонин толгойд шилжүүлсэн малын тоо

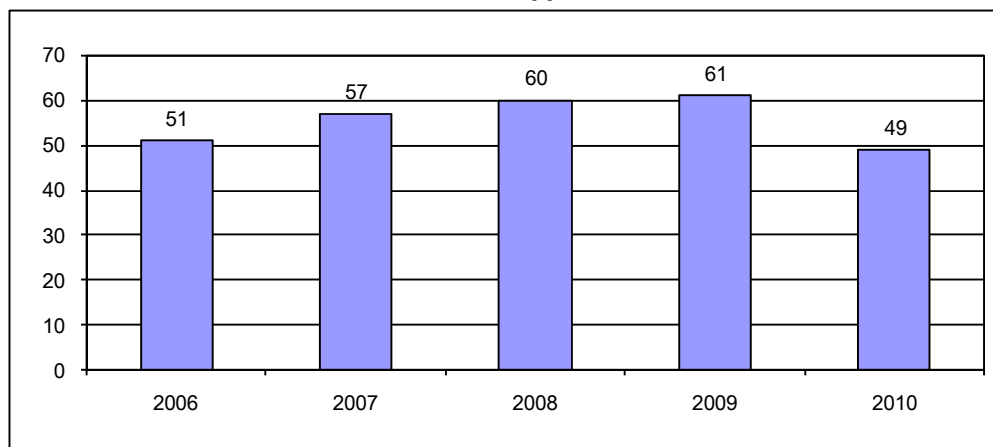

100 га бэлчээрийн талбайд ногдох хонин толгойд шилжүүлсэн малын тоо Орхон аймагт 771, Улаанбаатарт 260, Дархан-Уул аймагт 248, Булган аймагт 161, Архангай

аймагт 139, Сэлэнгэ аймагт 132 толгой байгаа нь улсын дунджаас 2.7-15.7 дахин өндөр байна (Хавсралт 39).

Бүсээр авч үзвэл, Хангайн бүс, Улаанбаатарт 100 га бэлчээрийн талбайд хонин толгойд шилжүүлснээр 83-260 толгой мал ногдож байгаа нь улсын дунджаас 34-211 толгойгоор өндөр байна. Дээрх байдлаас үзэхэд төвлөрсөн хот, суурин газар, мал ихтэй бүс нутаг, аймагт бэлчээрийн даац хэтэрсэн хэвээр байна.

Малын тэжээлийн үйлдвэрлэлт, хангамж. 2010 онд улсын хэмжээгээр тэжээлийн нэгжид шилжүүлснээр 618.6 мян.т тэжээл үйлдвэрлэсэн нь өмнөх оныхоос 23.9 хувь буюу 119.4 мян. тонноор нэмэгдэв (Хүснэгт 37).

Бэлтгэсэн тэжээлийг нэр төрлөөр, өмнөх оныхтой харьцуулан авч үзвэл бэлтгэсэн байгалийн хадлан, гар тэжээл, эрдэс тэжээлийн хэмжээ 8.1-26.7 хувиар буюу 3.4-225.0 мян. тонноор өссөн байна.

Хүснэгт 37

Бэлтгэсэн тэжээл, нэр төрлөөр

	2006	2007	2008	2009	2010	МЯН.Т	
						<u>2010</u> 2009	%
Байгалийн хадлан	983.3	933.1	1 030.9	912.3	1 137.3		124.7
Сүрэл	4.0	8.5	11.1	8.5	8.3		97.6
Гар тэжээл	34.0	35.4	34.4	25.8	32.7		126.7
Бэлтгэсэн дарш	0.7	1.3	0.9	0.5	4.0		800.0
Эрдэс тэжээл	48.5	50.5	53.8	44.4	48.0		108.1
Үйлдвэрлэсэн тэжээл-бүгд, (тэж.нэгж)	535.9	513.4	560.4	499.2	618.6		123.9

Тэжээл бэлтгэлтийн хэмжээ /тэжээлийн нэгжээр/ Улаанбаатар хот, Төв, Дорноговь аймагт өмнөх оныхоос 0.2-9.1 мян. тонноор буурч, бусад 14 аймагт 0.3-28.1 мян. тонноор нэмэгдэв.

Зураг 13

Бэлтгэсэн хадлан

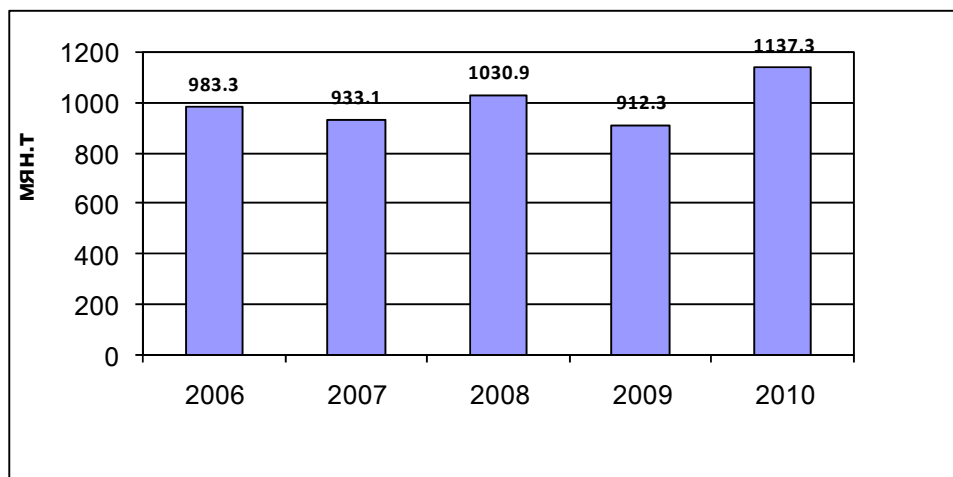

Тэжээл үйлдвэрлэлтийн хэмжээ /тэжээлийн нэгжээр / Хангайн болон Зүүн бүсэд өмнөх оныхоос 37.1-41.3 хувь буюу 31.3-53.2 мян.т-оор, Баруун болон Төвийн бүсэд 16.1-18.1 хувь буюу 17.2-26.8 мян. тонноор өссөн байна.

Нийт тэжээлийн 31.8 хувь нь Хангайн бүсэд, 31.3 хувь нь Төвийн бүсэд, 18.2 хувь нь Баруун бүсэд, 17.3 хувь нь Зүүн бүсэд, 1.4 хувь нь Улаанбаатарт бэлтгэгдсэн байна.

Үйлдвэрлэсэн тэжээлийн хангамж

	2006	2007	2008	2009	2010
Хонин толгойд шилжүүлсэн мал, мян.тол	57 800.0	65 037.5	67 996.0	69 491.5	54 821.6
Хонин толгойд шилжүүлсэн нэг малд ногдох тэжээл, тэж.нэгж, кг	9.3	7.9	8.2	7.2	11.3

2010 онд хонин толгойд шилжүүлсэн нэг малд 11.3 кг тэжээл ногдож байгаа нь өмнөх оныхоос 4.1 кг-аар нэмэгдэв.

Бэлтгэсэн тэжээлийн хэмжээнд үйлдвэрийн аргаар боловсруулсан тэжээлийн хэмжээ ороогүй, зөвхөн малчид, аж ахуйн нэгжүүдийн гар аргаар бэлтгэсэн тэжээлийн хэмжээ орсон болно.

Бэлчээр, ургамал хамгаалал. ХХААХҮЯ-ны мэдээгээр бэлчээр, бэлчээрийн ургамлыг хамгаалах ажлын хүрээнд 2010 онд нийт 10 аймгийн 500.8 мян. га бэлчээрийн талбайд үлийн цагаан оготной, 2 аймгийн 147.0 мян.га талбайд царцаатай тэмцэх ажлыг зохион байгуулсан нь бэлчээрийн даац, хүртээмжийг нэмэгдүүлэхэд ач холбогдолтой арга хэмжээ болов.

2010 онд үлийн цагаан оготной тэмцэх ажилд нийт 1228.0 сая төгрөг, царцаатай тэмцэх ажилд 500.0 сая төгрөгийг тус тус зарцуулсан байна.

II.2.5 Тэжээвэр амьтад

2010 онд 24.8 мянган гахай, 425.8 мянган шувуу, 1344 цаа буга, 99 илжиг, 736 туулай, 1.6 мянган бүл зөгий тоологдсон бөгөөд өмнөх оныхтой харьцуулахад шувуу 26.4 мянган толгой, цаа буга 187 толгой, туулай 83 толгой, зөгий 287 бүлээр тус тус нэмэгдэж, харин гахай 1.0 мянган толгой, илжиг 129 толгойгоор буурсан байна (Хүснэгт 39).

Тэжээвэр амьтдын дундаас гахай, шувууны аж ахуйг бусад аж ахуйгаас илүүтэйгээр эрхэлж байгаа бөгөөд 2010 онд 1.4 мянган өрх гахай, 1.7 мянган өрх шувуу өсгөн үржүүлж байна.

Тэжээвэр амьтад, тэдгээрийг өсгөн үржүүлдэг өрхийн тоо

	2006	2007	2008	2009	2010
Гахай, мян.тол	32.8	36.0	29.3	25.8	24.8
Шувуу, мян.тол	211.7	295.2	359.9	399.4	425.8
Цаа буга	859	926	1 021	1 157	1 344
Илжиг	384	324	316	228	99
Зөгий, бүл	3 404	2 393	2 617	1 341	1 628
Туулай	392	371	356	653	736
Гахайтай өрхийн тоо, мян.	2.4	2.6	2.3	2.1	1.4
Шувуутай өрхийн тоо, мян.	1.9	2.1	2.0	1.8	1.7

Өсгөн үржүүлж байгаа гахайны 52.0 хувь нь Улаанбаатарт, 32.7 хувь нь Төвийн, 10.6 хувь нь Хангайн бүсэд ногдож байна. Шувууны 65.4 хувь нь Улаанбаатар хотод, 29.5 хувь нь Төвийн бүсэд байна.

II.2.6 Малжуулах арга хэмжээний талаарх мэдээлэл

Монгол Улсын Засгийн газрын Ядуурлыг бууруулах үндэсний хөтөлбөрийн хүрээнд 2010 онд малгүй болон мал цөөтэй иргэдийг малжуулах арга хэмжээнд зориулж 8.4 тэрбум төгрөгийг зарцуулав. Малжуулах арга хэмжээ нь орон нутаг, гадаад улс орон, олон улсын байгууллага, төрийн бус байгууллага зэрэг олон төрлийн байгууллагын санхүүжилтээр хийгдэж байна.

Хүснэгт 40

Малжуулах арга хэмжээнд хамрагдсан өрхийн тоо, ам бүл

	Малжуулах арга хэмжээнд хамрагдсан								1 өрхийн ам бүлийн тоо			
	Өрхийн тоо				Ам бүлийн тоо				2007	2008	2009	2010
	2007	2008	2009	2010	2007	2008	2009	2010				
Дүн	4 752	4 064	5411	10 791	19 639	18 695	20 918	42 728	4	5	4	4

2010 оны байдлаар улсын хэмжээнд 10.8 мянган өрх малжуулах арга хэмжээнд хамрагдсан бөгөөд нэг өрх дунджаар 4 ам бүлтэй байна (Хүснэгт 40).

Малжуулах арга хэмжээнд хамрагдсан өрхийн тоо өмнөх оныхоос 5.4 мянган өрхөөр буюу 2.0 дахин өсчээ.

Малжуулах арга хэмжээнд хамрагдсан өрхийн 42.5 хувь нь Хангайн, 38.2 хувь нь Баруун, 13.3 хувь нь Төвийн, 6.0 хувь нь Зүүн бүсэд ногдож байна.

Хүснэгт 41

Малжуулах арга хэмжээний хүрээнд олгогдсон малын тоо

	2007	2008	2009	2010
Малжуулах арга хэмжээгээр олгосон малын тоо, мян.тол	174.9	131.3	293.0	254.1
- Бод малын тоо, мян.тол	7.2	6.3	30.0	20.0
- Бог малын тоо, мян.тол	167.8	125.0	263.0	234.1
Малжуулах арга хэмжээнд хамрагдсан 1 өрхөд ногдох малын тоо, тол	37	32	54	24

Малжуулах арга хэмжээгээр 10.8 мянган өрхөд нийт 254.1 мян.толгой мал олгогдсон бөгөөд олгосон малын 92.1 хувь нь бог мал, 7.9 хувь нь бод мал байна. Нэг өрхөд дунджаар 24 толгой мал олгосон байна (Хүснэгт 41).

2010 онд малжуулах арга хэмжээнд нийт зарцуулсан хөрөнгийн 41.4 хувь нь гадаад орон, олон улсын байгууллагын төсөл, хөтөлбөрийн хөрөнгөөр, 12.7 хувь нь орон нутгийн хөрөнгөөр, 45.9 хувь нь бусад эх үүсвэрээр санхүүжигдсэн байна (Хүснэгт 42).

Хүснэгт 42

Малжуулах арга хэмжээнд зарцуулсан хөрөнгийн тайлан

	Нийт зарцуулсан хөрөнгийн хэмжээ сая төг				Үүнээс			Нийт зарцуулсан хөрөнгөд эзлэх хувь		
					Гадаад орон, олон улсын байгууллагын төсөл, хөтөлбөрийн хөрөнгө	Орон нутгийн хөрөнгө	Бусад	Гадаад орон, олон улсын байгууллагын төсөл, хөтөлбөрийн хөрөнгө	Орон нутгийн төсвийн хөрөнгө	Бусад
	2007	2008	2009	2010						
ДҮН	5 107.7	3 985.3	5 118.1	8 440.5	3 498.4	1 071.4	3 870.7	41.4	12.7	45.9

II.2.7 Шинээр гаргасан, засварласан худаг

Монгол Улсын Засгийн газраас хүн ам, малын усны хангамжийг нэмэгдүүлэх, бэлчээрийн ашиглалтыг сайжруулахад анхаарал хандуулж, худаг, уст цэгийг шинээр гаргах, сэргээн засварлахад зориулан тодорхой хэмжээний хөрөнгө зарцуулж байна.

2010 онд 1004 худаг шинээр ашиглалтанд орсноос 48.1 хувь буюу 483 нь инженерийн хийцтэй, 51.9 хувь буюу 521 нь энгийн уурхайн худаг байна (Хүснэгт 43).

Хүснэгт 43

Шинээр гаргасан худгийн тоо

	2007	2008	2009	2010
Шинээр гаргасан худгийн тоо, бүгд	1 987	1 314	1 249	1004
Инженерийн хийцтэй	916	724	505	483
Энгийн уурхайн	1 071	590	744	521

Шинээр гаргасан худгийн 30.9 хувь нь Төвийн, 26.7 хувь нь Хангайн, 23.7 хувь нь Зүүн, 18.2 хувь нь Баруун бүсэд, 0.5 хувь нь Улаанбаатарт байна.

Хүснэгт 44

Шинээр худаг гаргахад зарцуулсан хөрөнгө

	Шинээр худаг гаргахад зарцуулсан хөрөнгийн хэмжээ, сая төг				Үүнээс		
	2007	2008	2009	2010	Улсын төсвийн хөрөнгөөр	Гадаад орон, олон улсын байгууллагын төсөл хөтөлбөрийн хөрөнгөөр	Малчид иргэдийн өөрийн хөрөнгөөр
Дүн	7 539.8	7 614.6	5 579.6	6 319.2	3 353.2	2 232.7	733.0

Шинээр худаг гаргахад 2010 онд нийт 6319.2 сая төгрөг зарцуулсны 53.1 хувь нь улсын төсвийн хөрөнгөөр, 35.3 хувь нь гадаад орон, олон улсын байгууллагын төсөл, хөтөлбөрийн хөрөнгөөр, 11.6 хувь нь малчдын хамтын хөрөнгө буюу бусад эх үүсвэрээр санхүүжигдсэн байна (Хүснэгт 44).

Хүснэгт 45

Засварласан худгийн тоо

	2007	2008	2009	2010
Засварласан худгийн тоо, бүгд	1 945	1 386	1 428	1631
инженерийн хийцтэй	633	324	217	284
энгийн уурхайн	1 312	1 062	1 211	1347

2010 онд нийт 1631 худаг засварласнаас 82.6 хувь буюу 1347 нь энгийн уурхайн, 17.4 хувь буюу 284 нь инженерийн хийцтэй худаг байна (Хүснэгт 45).

Засварласан нийт худгийн 57.9 хувь нь Төвийн, 20.7 хувь нь Зүүн бүсэд, 13.3 хувь нь Хангайн, 7.8 хувь нь Баруун бүсэд, 0.3 хувь Улаанбаатарт ногдож байна.

Худаг засварлахад зарцуулсан хөрөнгө

	Худаг засварлахад зарцуулсан хөрөнгийн хэмжээ, сая төг				Үүнээс		
					Улсын төсвийн хөрөнгөөр	Гадаад орон, олон улсын байгууллагын төсөл, хөтөлбөрийн хөрөнгөөр	Малчид иргэдийн өөрийн хөрөнгөөр
	2007	2008	2009	2010			
ДҮН	2 366.5	1 341.1	595.2	1 096.1	199.0	649.7	247.4

2010 онд худаг засварын ажилд нийт 1096.1 сая төгрөг зарцуулсан байна. Нийт зарцуулсан хөрөнгийн 18.1 хувь нь улсын төсвийн хөрөнгөөр, 59.3 хувь нь гадаад орон, олон улсын байгууллагын төсөл, хөтөлбөрийн хөрөнгөөр, 22.6 хувь нь малчдын хамтын хөрөнгө буюу бусад эх үүсвэрээр санхүүжигдсэн байна (Хүснэгт 46).

II.3 Мал эмнэлгийн үйлчилгээ

ХХААХҮЯ-ны Мал эмнэлгийн газрын мэдээгээр 2010 онд халдварт өвчнөөс урьдчилан сэргийлэх арга хэмжээнд давхардсан тоогоор 30.5 сая толгой мал хамрагдаж, нэг малд 117 төгрөгийн, лабораторийн оношлогоо, шинжилгээнд давхардсан тоогоор 1.1 сая толгой мал хамрагдаж, нэг малд 1040 төгрөг, гоц халдварт өвчнөөс сэргийлэх вакцинжуулалтад давхардсан тоогоор 9.2 сая толгой мал хамрагдаж, нэг малд 185 төгрөгийг тус тус зарцуулсан байна (Хүснэгт 47).

Хүснэгт 47

Мал эмнэлгийн арга хэмжээний мэдээ

	Халдварт өвчнөөс урьдчилан сэргийлэх арга хэмжээ			Лабораторийн оношлогоо, шинжилгээ		
	Хамрагдсан малын тоо, мян.тол	Зарцуулсан зардал, сая төг	1 малд ногдох зардал, төг	Хамрагдсан малын тоо, мян.тол	Зарцуулсан зардал, сая төг	1 малд ногдох зардал, төг
2009	33 826.0	3 436.1	102	922.1	180.0	195
2010	30 451.7	3 573.2	117	1 029.0	1 069.9	1 040

үргэлжлэл

	Гоц халдварт өвчний вакцинжуулалтын зардал		
	Хамрагдсан малын тоо, мян.тол	Зарцуулсан зардал, сая төг	1 малд ногдох зардал, төг
2009	6 718.1	1 217.6	181
2010	9 245.7	1 714.3	185

II.4 Дэлхийн малын тоо

НҮБ-ын ХХААБ-аас гаргасан мэдээгээр 2008 оны байдлаар дэлхийн хэмжээнд 58.7 сая адуу, 1372.4 сая үхэр, 25.3 сая тэмээ, 1086.8 сая хонь, 864.4 сая ямаа, нийт 3407.1 сая толгой малтай байна (Хүснэгт 48).

Дэлхийн малын тоо, төрлөөр

	сая тол			
	2005	2006	2007	2008
Бүгд	3 417.5	3 432.7	3 371.5	3 407.1
Адуу	58.4	58.4	58.9	58.7
Үхэр	1 381.8	1 389.6	1 360.6	1 372.4
Тэмээ	21.9	22.0	24.3	25.3
Хонь	1 105.4	1 112.5	1 094.8	1 086.3
Ямаа	850.0	850.2	832.9	864.4
	дүнд эзлэх хувь			
Бүгд	100.0	100.0	100.0	100.0
Адуу	1.7	1.7	1.7	1.7
Үхэр	40.4	40.5	40.4	40.3
Тэмээ	0.6	0.6	0.7	0.7
Хонь	32.3	32.4	32.5	31.9
Ямаа	24.9	24.8	24.7	25.4

Дэлхийн хэмжээний малын бүтцийг авч үзвэл нийт малын 1.7 хувийг адуу, 40.3 хувийг нь үхэр, 0.7 хувийг тэмээ, 31.9 хувийг нь хонь, 25.4 хувийг ямаа эзэлж байна.

Манай орны хувьд нийт малын дотор хамгийн олон нь болох ямаа, хонь 42.4-44.2 хувийг эзэлж байгаа бол дэлхийн хэмжээнд хамгийн олон тоотой нь болох үхэр сүрэг 1.4 тэрбумаар тоологдож, нийт малын 40.3 хувийг эзэлдэг байна.

Дэлхийн хэмжээний нийт малын 41.5 хувь нь Ази тивд, 25.9 хувь нь Африк тивд, 19.6 хувь нь Америк тивд, 8.4 хувь нь Европ тивд, 4.6 хувь нь Австрали тив болон далайн орнуудад байна (Хүснэгт 49).

Дэлхийн малын тоо, бүс, нутгаар

	сая тол			
	2005	2006	2007	2008
Дэлхий	3 417.5	3 432.7	3 371.5	3407.1
Африк	778.4	784.2	857.9	881.2
Америк	670.2	672.9	666.1	668.4
Ази	1 498.8	1 508.3	1 395.0	1415.3
Европ	289.3	287.2	288.5	286.6
Австрали	180.8	180.1	164.0	155.6
	дүнд эзлэх хувь			
Дэлхий	100.0	100.0	100.0	100.0
Африк	22.8	22.8	25.4	25.9
Америк	19.6	19.6	19.7	19.6
Ази	43.9	43.9	41.4	41.5
Европ	8.5	8.4	8.6	8.4
Австрали	5.3	5.2	4.9	4.6

Монгол улс 2008 оны байдлаар дэлхийд адууны тоогоор 7 дугаарт, үхрийн тоогоор 74 дүгээрт, тэмээний тоогоор 13 дугаарт, хонины тоогоор 17 дугаарт, ямааны тоогоор 9 дүгээрт орж байна (Хүснэгт 50).

Дэлхийн малын тоо, 2008 онд

сая тол								
Д/Д	Улсын нэр	Адууны тоо	д/д	Улсын нэр	Үхрийн тоо	д/д	Улсын нэр	Тэмээний тоо
1	АНУ	9.5	1	Бразил	202.3	1	Сомали	7.0
2	БНХАУ	6.8	2	Энэтхэг	174.5	2	Судан	4.4
3	Мексик	6.4	3	АНУ	96	3	Этиоп	2.4
4	Бразил	5.5	4	БНХАУ	82.6	4	Нигер	1.6
5	Аргентин	3.7	5	Аргентин	50.8	5	Мавритани	1.5
6	Колумб	2.4	6	Этиоп	49.3	6	Чад	1.4
7	Монгол	2.2	7	Судан	41.4	7	Кени	1.1
8	Этиоп	1.8	8	Мексик	32.6	8	Мали	1.1
9	ОХУ	1.3	9	Пакистан	31.8	9	Пакистан	0.9
10	Казахстан	1.3	10	Австрали	27.3	10	Энэтхэг	0.6
11	Румын	0.9	11	Колумб	26.9	11	Иемен	0.4
12	Энэтхэг	0.8	12	Бангладеш	22.9	12	Алжир	0.3
13	Перу	0.7	13	ОХУ	21.5	13	Монгол	0.27
14	Герман	0.5	14	Франц	19.9	14	Саудын Арабын нэгдсэн Эмират	0.26
15	Украин	0.5	74	Монгол	2.5	15		0.26

Үргэлжлэл

д/д	Улсын нэр	Хонины тоо	д/д	Улсын нэр	Ямааны тоо
1	БНХАУ	136.4	1	БНХАУ	149.4
2	Австрали	79.9	2	Энэтхэг	125.7
3	Энэтхэг	65.0	3	Пакистан	56.7
4	Иран	53.8	4	Бангладеш	56.4
5	Судан	51.1	5	Нигер	53.8
6	Шинэзеланд	34.1	6	Судан	43.1
7	Нигер	33.9	7	Иран	25.3
8	Англи	33.1	8	Этиоп	21.9
9	Пакистан	27.1	9	Монгол	19.9
10	Турк	25.5	10	Индонез	15.1
11	Өмнөд Африк	25.1	11	Кени	14.5
12	Этиоп	25.0	12	Сомали	12.7
13	Сири	22.9	13	Нигер	12.6
14	Испани	20.0	14	Танзани	12.5
15	Алжир	19.9	15	Буркино Фасо	11.8
16	ОХУ	19.3	16	Мали	10.2
17	Монгол	18.4	17	Бразил	9.4
18	Моракко	17.1	18	Мексик	8.8
19	Бразил	16.6	19	Иемен	8.7
20	Туркменистан	15.5	20	Уганда	8.5

III. ГАЗАР ТАРИАЛАН

III.1 Тариалсан талбай

Тариалсан талбай. Улсын хэмжээгээр 2010 онд нийт 315.3 мян.га-д тариалалт хийсэн нь өмнөх оныхоос 33.1 мян.га буюу 11.7 хувиар өсчээ.

Хүснэгт 51

Тариалсан талбай

	2006	2007	2008	2009	2010	2010/2009	
						хувь	зөрүү
Нийт тариалсан талбай	162.0	202.7	192.5	282.2	315.3	111.7	33.1
Үр тариа	126.2	121.8	154.0	252.4	259.2	102.7	6.8
Үүнээс: Буудай	117.9	116.7	150.0	248.9	250.2	100.5	1.3
Төмс	10.7	11.5	12.3	13.5	13.8	102.2	0.3
Хүнсний ногоо	5.9	6.1	6.4	6.5	7.0	107.7	0.5
Тэжээлийн ургамал	3.9	4.9	5.5	3.3	11.1	336.4	7.8
Техникийн ургамал	15.3	58.4	14.3	6.2	23.3	375.8	17.1

2010 онд тариалсан талбайг ургамлын нэр төрлөөр авч үзвэл: үр тарианы тариалсан талбай 2009 оныхоос 2.7 хувь буюу 6.8 мян.га-гаар, төмснийх 2.2 хувь буюу 0.3 мян.га-гаар, хүнсний ногооных 7.7 хувь буюу 0.5 мян.га-гаар, тэжээлийн ургамлынх 3.4 дахин буюу 7.8 мян.га-гаар, техникийн ургамлын тариалсан талбай 3.8 дахин буюу 17.1 мян.га-гаар нэмэгджээ (Хүснэгт 51).

Зураг 14

Үр тариа, төмс, хүнсний ногооны тариалсан талбай

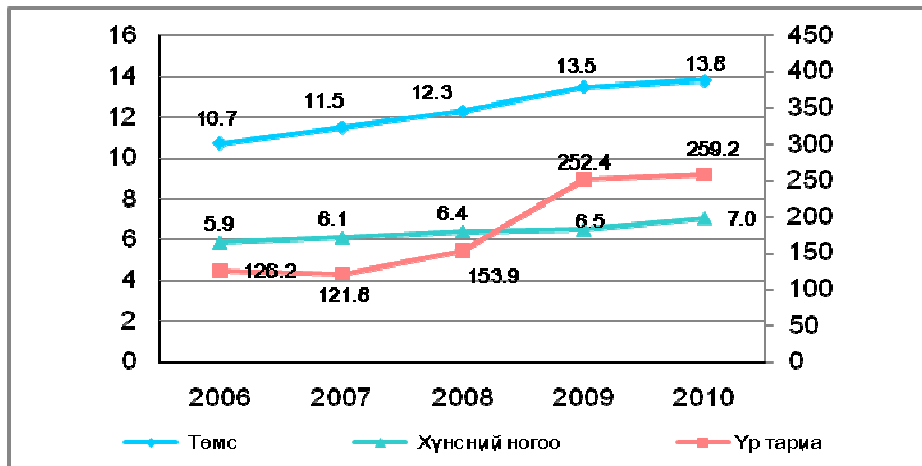

2010 онд тариалсан талбайн бүтцийг авч үзэхэд 82.2 хувийг үр тариа, 4.4 хувийг төмс, 2.2 хувийг хүнсний ногоо, 3.5 хувийг тэжээлийн ургамал, 7.4 хувийг техникийн ургамал эзэлж байна. Үүнийг 2009 оныхтой харьцуулахад нийт тариалсан талбайд тэжээлийн ургамал эзлэх хувь 2.3 пунктээр, техникийн ургамалынх 5.2 пунктээр өсч, харин үр тариа, төмс, хүнсний ногооны талбай 0.1- 7.2 пунктээр буурсан байна.

Тариалсан талбай, аж ахуйн төрлөөр

	Үр тариа, мян.га	Төмс, мян.га	Хүнсний ногоо, мян.га	Тэжээлийн ургамал, мян.га	Эзлэх хувь			
					Үр тариа	Төмс	Хүнсний ногоо	Тэжээлийн ургамал
ХАА-н компани, хоршоо	234.9	2.9	0.9	5.5	90.6	21.0	12.9	49.5
Иргэд	24.3	10.9	6.1	5.6	9.4	79.0	87.1	50.5
Бүгд	259.2	13.8	7.0	11.1	100.0	100.0	100.0	100.0

2010 онд тариалалт хийсэн нийт талбайн бүтцийг аж ахуйн нэгжийн төрлөөр нь авч үзвэл ХАА-н компани, хоршоонд үр тарианы талбайн 90.6 хувь, тэжээлийн ургамлын талбайн 49.5 хувь нь ногдож байгаа бол иргэд, өрхийн аж ахуйд төмсний талбайн 79.0 хувь, хүнсний ногооны 87.1 хувь, тэжээлийн ургамлын 50.5 хувь нь тус тус ногдож байна (Хүснэгт 52).

“Атрын III аян”-ы гуравдагч жил 2010 онд тариалсан үр тарианы талбай Баянхонгор, Баян-Өлгий, Өвөрхангай, Увс, Дорнод, Орхон аймагт өмнөх оныхоос 1.5-5.5 дахин нэмэгдсэн байна. Тэжээлийн ургамлын тариалалт Архангай, Төв, Сүхбаатар, Хөвсгөл, Булган, Сэлэнгэ, Завхан аймагт 3.1-32.9 дахин нэмэгджээ (Хавсралт 56).

Уринш. 2010 онд 276.5 мян.га талбайд уринш хийсэн нь 2009 оныхоос 2.8 хувиар буюу 7.4 мян.га-гаар их байна. 2003-2007 онд жилд дунджаар нийт тариалсан талбайн 72.6 хувьд уринш хийж байсан бол 2010 онд тариалсан талбайн 87.7 хувьтай тэнцэх хэмжээний талбайд уринш хийсэн байна (Хүснэгт 53).

Уринш боловсруулалтын нөлөөлөл

Он	Тариалсан талбай (мян.га)	Уринш хийсэн Талбай (мян.га)
1993	584.8	317.9
1994	470.6	210.7
1995	372.6	245.5
1996	347.8	228.0
1997	333.8	243.8
1998	326.6	232.2
1999	296.3	218.8
2000	209.3	188.6
2001	217.6	274.6
2002	285.7	226.8
2003	225.9	151.7
2004	200.5	144.2
2005	189.5	148.7
2006	162.0	120.1
2007	202.7	146.8
2008	192.5	235.6
2009	282.2	269.0
2010	315.3	276.5

III.2 Газар тариалангийн үйлдвэрлэл, хураасан ургац

Газар тариалангийн салбарын нийт бүтээгдэхүүний үйлдвэрлэл 2010 оны урьдчилсан гүйцэтгэлээр, оны үнээр 684.8 тэрбум төгрөг, 2005 оны зэрэгцүүлэх үнээр 210.3 тэрбум төгрөгт хүрч, 2009 оныхтой харьцуулахад оны үнээр 59.4 хувиар, зэрэгцүүлэх үнээр 1.7 хувиар тус тус өслөө (Хүснэгт 54).

Газар тариалангийн салбарын үйлдвэрлэлт

	2009	2010*	тэрбум төг	
			2010/2009	
			Хувь	Зөрүү
Тайлант оны үнээр	429.6	684.8	159.4	255.2
2005 оны зэрэгцүүлэх үнээр	206.7	210.3	101.8	3.7

*урьдчилсан гүйцэтгэлээр

Хураасан ургац. Манай улс 2010 онд 355.1 мян.т үр тариа, 168.0 мян.т төмс, 82.3 мян.т хүнсний ногоо, 34.8 мян.т тэжээлийн ургамал хурааж, 1137.3 мян.т өвс хадлан бэлтгэсэн нь 2009 оныхоос төмс 16.8 мян.т буюу 11.1 хувиар, хүнсний ногоо 4.3 мян.т буюу 5.5 хувиар, өвс хадлан 225.0 мян.т буюу 24.7 хувиар, тэжээлийн ургамал 24.4 мян.т буюу 3.4 дахин тус тус өсч, үр тариа 36.6 мян.т буюу 9.3 хувиар буурсан байна (Хүснэгт 55).

Хүснэгт 55

Хураасан ургац

	2006	2007	2008	2009	2010	мян.т	
						2010/2009	
						Хувь	зөрүү
Үр тариа	138.6	114.8	212.9	391.7	355.1	90.7	-36.6
Үүнээс: Буудай	127.8	109.6	209.8	388.1	345.5	89.0	-42.6
Төмс	109.1	114.5	134.8	151.2	168.0	111.1	16.8
Хүнсний ногоо	70.4	76.4	78.6	78.0	82.3	105.5	4.3
Хадлан	983.3	933.1	1 031.0	912.3	1 137.3	124.7	225.0
Тэжээлийн ургамал	10.2	8.1	19.9	10.4	34.8	335.9	24.4

Монгол улсын Засгийн газраас “Атрын III аян”-ыг өрнүүлснээр ойрын жилүүдэд хураагаагүй арвин ургацыг 2009-2010 онд хураан авч, эх орны гурилын хэрэгцээг үндсэндээ дотоодын ургацаар хангах нөхцөл бүрдэв. 2010 онд хураан авсан ургацыг атрын гуравдугаар аяны өмнөх таван жилийн дундажтай зэрэгцүүлж үзвэл хураасан үр тариа 2.9 дахин буюу 232.9 мян.т, төмс 1.8 дахин буюу 76.3 мян.т, хүнсний ногоо 1.3 дахин буюу 19.4 мян.тонноор тус тус өссөн байна (Хүснэгт 56).

2010 онд хураасан үр тарианы хэмжээ “Атрын II аян” хэрэгжүүлсний дараагийн жил буюу 1979 оныхоос 5.4 мян. тонноор бага байгаа боловч хураасан төмсний ургац 2.3 дахин, хүнсний ногоо 3.1 дахин нэмэгджээ.

Хүснэгт 56

**Ургац хураалтын хэмжээг “Атрын I, II аяны” дараа жил болон
“Атрын III аяны”
өмнөх таван жилийнхтэй зэрэгцүүлбэл**

	Атрын анхны аяны дараа жил 1962	Атрын II аяны дараа жил 1979	2003-2007 оны дундаж	2009	2010	мян.т	
						2010 / 2003-2007 оны дундаж	
						Хувь	Зөрүү
Үр тариа	326.5	360.5	122.2	391.7	355.1	290.6	232.9
Төмс	23.9	73.7	91.7	151.2	168.0	183.2	76.3
Хүнсний ногоо	13.3	26.8	62.9	78.0	82.3	130.8	19.4

2010 онд компани, аж ахуйн нэгж, байгууллага үр тарианы 91.4 хувь, төмсний 20.7 хувь, хүнсний ногооны 10.9 хувь, тэжээлийн ургамлын 52.9 хувийг тус тус хураасан бол иргэд, өрхийн аж ахуй үр тарианы 8.6 хувь, төмсний 79.3 хувь, хүнсний ногооны 89.1 хувь, тэжээлийн ургамлын 47.1 хувийг тус тус үйлдвэрлэсэн байна (Хүснэгт 57).

Хүснэгт 57

Хураасан ургац, аж ахуйн нэгжийн төрлөөр

	Хураасан ургац, мян.т				Эзлэх хувь			
	Үр тариа	Төмс	Хүнсний ногоо	Тэжээлийн ургамал	Үр тариа	Төмс	Хүнсний ногоо	Тэжээлийн ургамал
ХАА-н компани, хоршоо	324.5	34.7	9.0	5.5	91.4	20.7	10.9	52.9
Иргэд, өрхийн аж ахуй	30.6	133.3	73.3	4.9	8.6	79.3	89.1	47.1
Бүгд	355.1	168.0	82.3	10.4	100.0	100.0	100.0	100.0

2010 онд үр тариа хураалтын хэмжээ Баян-Өлгий, Завхан, Баянхонгор, Өвөрхангай, Увс аймагт өмнөх оныхоос 1.4-10.7 дахин өсч, Сэлэнгэ, Булган, Хөвсгөл аймагт 16.1-27.6 хувиар буурчээ.

ХХААХҮЯ-ны мэдээнээс үзвэл Төвийн болон Хангайн бүсэд буудайн “Орхон”, “Дархан-34”, “Дархан-74”, “Бурятская-34”, “Бурятская-79”, “Халх гол-1” сортыг, Баруун бүсэд “Халх гол-1”, “Цагаан дэглий” сортыг, Зүүн бүсэд “Халх гол-1”, “Дархан-74” сортыг зөвлөмж болгосны дагуу голлон тариалж байна.

Төмс хураалтын хувьд Дорнод, Ховд, Завхан, Дорноговь, Төв, Архангай, Баян-Өлгий аймаг, Улаанбаатар хотод 1.2-1.6 дахин өсч, Дундговь, Говь-Алтай, Өмнөговь аймгуудад 20.5-33.9 хувиар буурсан байна.

Төмс нь хураан авч буй ургацын хэмжээ болон ач холбогдлоороо буудайн дараа ордог газар тариалангийн гол бүтээгдэхүүн юм. “Монгол төмс” хөтөлбөрөөс сүүлийн жилүүдэд явуулж байгаа судалгааны үр дүнгээр голландын эрт болцтой “Импала” сорт, германы дунд эртийн болцтой “Витара” сортыг нутагшсан сортоор, голландын дунд эртийн болцтой Санте сортыг Улсын сорт сорилтын зөвлөл ашиглахаар баталсан байна. Эдгээр сортыг тариалангийн гол бүс нутгуудад тариалж, тодорхой хэмжээний үрийн нөөцтэй болоод байна.

Хүнсний ногооны хувьд Увс, Дундговь, Говь-Алтай, Өмнөговь, Дорнод, Хэнтий аймгуудад 5.1-33.9 хувиар буурч, бусад аймгуудад нэмэгдсэний дотор Говьсүмбэр, Баян-Өлгий, Улаанбаатар хотод 1.4-3.1 дахин өссөн байна.

Тэжээлийн ургамлын хувьд 2010 онд зөвхөн Зүүн бүсэд 56,8 хувиар буурч, Хангай, Төвийн болон Баруун бүсэд 3.4-4.1 дахин өссөний дотор Говьсүмбэр, Дундговь, Баян-Өлгий, Архангай аймагт 8.2-101.4 дахин нэмэгджээ.

Ургац хураалтад нөлөөлсөн хүчин зүйл. 2010 онд үр тариа, төмс, хүнсний ногооны тариалсан талбайн хэмжээ өмнөх оныхоос өссөн боловч үр тарианы нэг га-гаас авсан ургац буурсан байна. Хураан авсан үр тарианы ургацын хэмжээнд нөлөөлсөн тариалсан талбайн болон га-гийн ургацын хүчин зүйлийн нөлөөллийг авч үзэхэд 2010 онд үр тариа тариалсан талбайн хэмжээ өмнөх оныхоос 6.8 мян.га-гаар өссөнөөс 10.1 мян.т үр тариа хурааж авах нөхцөл бүрдсэн боловч га-гийн ургац 1.8 центнерээр буурснаас 46.7 мян.т үр тариа хурааж авах боломж алдаж, нийт үр тарианы ургац хураалт 36.6 мян.тонноор буурав.

Хураасан төмсний хувьд тариалсан талбайн өсөлтөөс нийт ургацын өсөлтийн 18.5 хувийг, га-гийн ургацын өсөлтөөс ургацын 81.5 хувийг хангасан байна (Хүснэгт 58).

2010 оны ургацын хэмжээнд нөлөөлсөн зарим хүчин зүйл

мян.т

	Ургац хураалтын нийт өсөлт, бууралт (2009 оныхтой харьцуулахад)		Үүнээс			
			Га-гийн ургац нэмэгдсэнээс		Тариалсан талбайн өсөлтөөс	
	Хувь	Зөрүү	хувь	Зөрүү	хувь	Зөрүү
Үр тариа	90.7	-36.6	-125.6	-46.7	25.6	10.1
Төмс	111.1	16.8	81.5	13.7	18.5	3.1

Сүүлийн таван жилийн байдлаар 6-9 дүгээр сард орсон хур тунадасны дундаж хэмжээ Төвийн бүсийн аймгуудад 29.5-37.2 мм, Хангайн бүсийн аймгуудад 42.6-53.1 мм, Баруун бүсийн аймгуудад 17.2-29.5 мм, Зүүн бүсийн аймгуудад 22.3-40.8 мм байсан нь олон жилийн дунджийн хэмжээнд байв.

Үр тарианы 50.0 хувийг Сэлэнгэ аймаг, 19.0 хувийг Төв аймаг, 10.3 хувийг Булган аймаг тус тус хураан авчээ. Төмс, хүнсний ногооны ургац хураалтын 51.4-55.7 хувь нь Сэлэнгэ, Төв аймагт ногдож байна.

Газар тариалангийн бүтээгдэхүүний үйлдвэрлэл, хэрэглээ. Монгол Улсын Гаалийн ерөнхий газар, Үндэсний статистикийн хорооны албан ёсны статистик мэдээлэлд үндэслэн газар тариалангийн гол нэрийн бүтээгдэхүүний нөөцийг тооцож үзэхэд 2010 онд улсын хэмжээгээр 411.6 мян.т улаан буудай, 176.5 мян.т төмс, 140.6 мян.т хүнсний ногоо зах зээлд нийлүүлэгдсэнээс улаан буудайн 83.9 хувь, төмсний 95.2 хувь, хүнсний ногооны 58.5 хувийг дотоодын үйлдвэрлэлтээр, үлдсэн хувийг импортоор хангасан байна.

Улаан буудайны нөөцөнд дотоодын үйлдвэрлэлийн хувийн жин 6.4 пунктээр, төмснийх 8.5 пунктээр өсч, хүнсний ногооных 1.4 пунктээр өмнөх оныхоос буурсан байна.

Хүснэгт 59

Үйлдвэрлэл, хэрэглээний харьцаа

хувь

	Нийт хэрэглээ, (мян.т) (дотоодын үйлдвэрлэлт+импорт)				Дотоодын үйлдвэрлэлт, мян.т				Дотоодын үйлдвэрлэлтийн нийт хэрэглээнд эзлэх хувь			
	2007	2008	2009	2010	2007	2008	2009	2010	2007	2008	2009	2010
Улаан буудай	210.4	385.0	500.9	411.6	109.6	209.8	388.1	345.5	52.1	54.5	77.5	83.9
Төмс	144.7	170.2	174.4	176.5	114.5	134.8	151.2	168.0	79.1	79.2	86.7	95.2
Хүнсний ногоо	105.1	135.1	130.3	140.6	76.5	78.6	78.0	82.3	72.7	58.2	59.9	58.5

2010 онд манай улсад 66.1 мян.т улаан буудай импортоор орж ирсний 98.3 хувийг ОХУ-аас, 1.5 хувийг Казахстангаас авсан байна. 2010 онд импортолсон улаан буудай нь манай улсын улаан буудайн хэрэглээний 16.1 хувьтай тэнцэж байгаа нь өмнөх оныхоос 6.4 пунктээр буурчээ.

Хүснэгт 60

Импортыг үйлдвэрлэл, хэрэглээтэй харьцуулсан хувь

	Үйлдвэрлэлт/хэрэглээ				Импорт/хэрэглээ				Импорт/үйлдвэрлэлт			
	2007	2008	2009	2010	2007	2008	2009	2010	2007	2008	2009	2010
Улаан буудай	52.1	54.5	77.5	83.9	47.9	45.5	22.5	16.1	48.0	83.5	29.1	19.1
Төмс	79.1	79.2	86.7	95.2	20.9	20.8	13.3	4.8	22.4	26.3	15.3	5.1
Хүнсний ногоо	72.8	58.2	59.9	58.5	27.2	41.8	40.1	41.5	36.4	71.9	67.1	70.8

"Гаалийн Ерөнхий Газар"-ын статистик мэдээгээр манай улс 2010 онд импортоор 66.2 мян.т улаан буудай, 8.5 мян.т төмс, 58.3 мян.т хүнсний ногоо оруулсан нь өмнөх оныхоос улаан буудайн импорт 48.5 мян.т, төмсний импорт 14.7 мян.тонноор багасч, хүнсний ногооны импорт 6.0 мян.тонноор нэмэгдсэн байна.

III.3 Га-гийн ургац

2010 онд нэг га-гаас дунджаар 13.7 цн үр тариа, үүнээс 13.8 цн буудай, 9.0 цн арвай, 12.8 цн овъёос, 121.6 цн төмс хураан авсан бөгөөд нэг га-гаас авсан ургац төмснийх 9.8 центнерээр нэмэгдэж, үр тарианых 1.8 центнерээр буурсан байна (Хүснэгт 61).

Хүснэгт 61

Га-гийн ургац

	центнер				
	2006	2007	2008	2009	2010
Үр тариа	11.0	9.4	13.8	15.5	13.7
буудай	10.8	9.4	14.0	15.6	13.8
арвай	36.3	13.8	10.5	12.6	9.0
овъёос	14.8	8.4	11.0	10.7	12.8
Төмс	101.7	99.9	109.6	111.8	121.6

Манай улсын түүхэнд 1985 онд хамгийн их буюу 886.2 мян.т үр тариа хурааж байх үед га-гаас 13.9 цн үр тариа авч байсан дээд үзүүлэлт 2009 онд 15.5 цн болж шинэчлэгджээ. 2010 онд үр тарианы ургац хураалт өмнөх оныхоос буурсан хэдий ч хамгийн их хэмжээний төмс, хүнсний ногоо хурааж авлаа (Хүснэгт 62).

Монгол Улсын Засгийн газраас батлан хэрэгжүүлсэн "Атрын гурав дахь аян" 2010 онд шувтарч, газар тариалангийн салбарт багагүй амжилт, ахиц дэвшил гарав.

Хүснэгт 62

Хураасан ургац, тариалсан талбай, га-гийн ургацын дээд хэмжээ

	Хураасан ургац		Тариалсан талбай		Га-гийн ургац	
	он	мян.т	он	мян.га	он	цн
Үр тариа	1985	886.2	1989	673.4	2009	15.5
Үүнээс: Буудай	1985	688.5	1990	532.9	2009	15.6
Төмс	2010	168.0	2010	13.8	1984	130.0
Хүнсний ногоо	2010	82.3	2010	7.0	-	-
Тэжээлийн ургамал	1987	607.9	1988	169.5	-	-
Хадлан	1958	1 781.0	-	-	-	-

2010 онд га-гаас хураан авсан үр тариа зөвхөн Төв, Дархан-Уул, Архангай, Баян-Өлгий, Завхан аймагт 1.2-18.2 цн-ээр өсч, бусад үр тариа эрхэлдэг аймгуудад 0.7-12.8 цн-ээр буурсан байна.

Га-гаас хураан авсан төмс Улаанбаатарт 36.0 цн, Хангайн бүсэд 13.7 цн, Баруун бүсэд 12.7 цн, Төвийн бүсэд 6.6 цн-ээр өсч, Зүүн бүсэд 14,7 центнерээр буурчээ.

Хүснэгт 63

Га-гаас хураасан төмс, хүнсний ногооны ургац, аж ахуйн төрлөөр

	Нийт			ХАА-н компани			Иргэд, өрхийн аж ахуй		
	2008	2009	2010	2008	2009	2010	2008	2009	2010
Үр тариа	13.8	15.5	13.7	13.9	15.7	13.8	12.0	13.6	12.6
Төмс	109.6	111.8	121.6	98.8	105.7	119.7	112.7	114.1	122.1

III.4 Хөдөө аж ахуйн эдэлбэр газар

Газрын харилцаа, геодези зураг, зүйн газрын мэдээгээр 2010 онд хөдөө аж ахуйн эдэлбэр газрын хэмжээ 115.5 сая га болж, 2009 оныхоос 60.4 мян.га-гаар буурсан байна. Үүний дотор хадлангийн талбай 110.1 мян.га-гаар буурч, тариалангийн талбай 26.4 мян.га-гаар өсчээ.

Хөдөө аж ахуйн эдэлбэр газрын 96.3 хувийг бэлчээрийн талбай, 1.5 хувийг хадлангийн талбай, 0.8 хувийг тариалангийн талбай, 1.4 хувийг бусад газар эзэлж байна (Хүснэгт 64).

Хүснэгт 64

ХАА-н эдэлбэр газар

	2006	2007	2008	2009	мян.га	
					2010	<u>2010</u> 2009
Хөдөө аж ахуйн газар	116 037.6	115 992.8	115 824.7	115 586.2	115 525.8	99.9
- Бэлчээр	111 729.0	111 679.8	111 485.2	111 227.3	111 255.6	100.0
- Хадлан	1 821.4	1 823.0	1 823.2	1 825.0	1 714.9	94.0
- Тариалан	697.8	704.5	835.7	906.0	932.4	102.9
- Атаржсан газар	479.5	472.5	363.3	312.1	306.6	98.2
- ХАА-н бусад хэрэгцээний газар	48.4	51.4	55.7	54.2	54.7	100.9
- ХАА-н хэрэгцээнд тохиромжгүй газар	1 261.6	1 261.6	1 261.6	1 261.6	1 261.6	100.0

ДҮГНЭЛТ

2010 оны жилийн эцсийн мал тооллогын дүнгээр малын тоо 32.7 сая толгой болж, өмнөх оныхоос 11.3 сая буюу 25.7 хувиар буурлаа. Өмнөх оныхоос буурсан малын тоо толгойн 93.5 хувийг бог мал, 3.7 хувийг үхэр, 2.7 хувийг адуу, 0.1 хувийг тэмээ эзэлж байна.

Мал аж ахуйн салбарын бүтээгдэхүүн үйлдвэрлэл 2010 оны урьдчилсан гүйцэтгэлээр, зэрэгцүүлэх үнээр 810.9 тэрбум төгрөгт хүрч, өмнөх оныхтой харьцуулахад 19.0 хувиар буурлаа. 2010 онд нядалгааны жингээр 204.4 мян.т мах, 338.4 мян.т сүү, 23.5 мян.т хонины ноос, 6.3 мян.т ноолуур, 1.1 мян.т тэмээний ноос, 16.8 сая ширхэг арьс, шир үйлдвэрлэсэн нь өмнөх оныхоос мах, сүүний үйлдвэрлэл 24.0-31.5 хувиар, ноолуур 1.4 хувиар буурч, хонь, тэмээний ноос 4.0-4.7 хувиар, арьс, шир 28.4 хувиар өссөн байна.

2010 онд аминдаа малтай 216.6 мянган өрх байгаагийн 160.3 мянга нь малчин өрх байна. Мал аж ахуйн салбарт нийт 327.2 мянган малчид ажиллаж байна.

Нийт малын 88.8 хувь буюу 29.1 сая нь малчин өрхийн эзэмшилд байгаа бөгөөд нэг малчин өрхөд дунджаар 181 толгой мал, үүний дотор тэмээ 1, адуу 11, үхэр 11, хонь 81, ямаа 77 ногдож байна.

2010 оны мал тооллогоор нийт малчин өрхийн 82.8 хувь нь цахилгааны эх үүсгүүртэй, 75.2 хувь нь телевизортой, 27.8 хувь нь авто машинтай, 41.7 хувь нь мотоцикльтой, 1.7 хувь нь трактортой байна.

Бэлтгэсэн махны 7.1 хувь, сүүний 10.0 хувьтай тэнцэх хэмжээний бүтээгдэхүүнийг үйлдвэрийн аргаар боловсруулжээ. Тэрчлэн нийт үйлдвэрлэсэн хонины ноосны 9.8 хувьтай тэнцэх угаасан ноос, ноолуурын 13.2 хувьтай тэнцэх самнасан ноолуурыг үйлдвэрийн аргаар бэлтгэсэн байна.

Мөн улсын хэмжээнд бэлтгэсэн үхрийн ширний дөнгөж 3.3 хувь, хонины арьсны 5.6 хувь, ямааны арьсны 3.1 хувийг дотоодын үйлдвэрт боловсруулжээ.

Дээрхээс үзэхэд мах, сүүг орон нутагт үндсэндээ гар аргаар боловсруулсан хэвээр байгаа бөгөөд, харин арьс, шир, ноос, ноолуурын маш багахан хувийг дотоодын үйлдвэрт боловсруулж, ихэнх хэсэг нь нэмэгдсэн өртөг шингээгүй, боловсруулалт хийлгүйгээр угаасан, самнасан төдийхнээр гадаад зах зээлд гарч байна.

2010 онд бэлтгэсэн хонины ноосны 34.1 хувь буюу 8.0 мян. т, бэлтгэсэн ямааны ноолуурын 49.6 хувь буюу 3.1 мян. т бохир ноолуурыг, бэлтгэсэн адууны ширний 84.8 хувь буюу 344.4 мян. ширхэгийг боловсруулалт хийлгүйгээр экспортод гаргажээ.

Дотоодын үйлдвэрийн түүхий эд болох мал аж ахуйн гол нэрийн бүтээгдэхүүн ноос, ноолуурын ихэнх хувь нь боловсруулалт хийлгүйгээр гадаад зах зээлд гарсан хэвээр байна. Иймд бүс нутгийн тулгуур төв болон шаардлагатай газруудад нь мал аж ахуйн түүхий эдэд анхан шатны боловсруулалт хийх, хагас боловсруулсан бүтээгдэхүүн, эцсийн бүтээгдэхүүний үйлдвэрүүдийг барьж байгуулах нь хүлээгдэж байгаа зорилт болж байна.

Мал аж ахуйн салбарын үйлдвэрлэлд гарч байгаа өсөлт нь малын тооноос хамаарч байгаа бөгөөд цаашид нэг малын ашиг шим, чанарын үзүүлэлтэд анхаарлаа хандуулж, энэ чиглэлээр тодорхой арга хэмжээг үе шаттайгаар авч хэрэгжүүлэх шаардлага хэвээр байна. Ялангуяа газар тариалангийн бүс нутагт ашиг шим өндөртэй мал өсгөж үржүүлэх үүднээс, малын тоо толгойг газар тариалангийн үйлдвэрлэлтэй зөв харьцаатай хөгжүүлэх, малыг чанаржуулахад чиглэсэн үржлийн бодлогыг эрчимтэй явуулах, малчдын хөдөлмөрийг хоршуулах, бэлчээрийг усжуулахад чиглэсэн арга хэмжээ ихээхэн чухал байна.

Манай улсын бэлчээрийн нөөц өнгөрсөн дөч гаруй жилийн хугацаанд 9.1 сая гагаар багассан байхад хонин толгойд шилжүүлсэн малын тоо 5.5 сая толгойгоор өсчээ. Нөгөөтэйгүүр бэлчээр маань жилээс жилд урдаасаа хойшоогоо чиглэсэн цөлжилтэнд автагдан, өвс ургамлын бүтэц, гарц нь хомсдсоор байна. Бэлчээрт сөргөөр бодьтой нөлөөлж байгаа бас нэг зүйл бол ус, худагтай газар хэт олон айл, мал улирал дамжин бөөгнөрөн нутаглаж, бэлчээрийг талхлан доройтуулж байгаа явдал юм.

Бэлчээрийг сэлгэн ашиглах, отор нүүдлийг зайлшгүй хийдэг болгох хөшүүрэг бүхий механизмийг малчдын дунд бий болгох шаардлагатай байна.

Бэлчээрийн доройтол нь малын тоо толгойг хязгаартай байлгахыг шаардаж байна. Ялангуяа бэлчээрт халтай ямаан сүргийн тоо толгойг хязгаарлах, бог малын хувьд өсгөж үржүүлж ирсэн уламжлалт харьцаа 75:25 хувь буюу 3 хонь, 1 ямаа гэсэн харьцаагаар өсгөж үржүүлэхэд татварын бодлогоор зохицуулах нь зүйтэй.

Газар тариалангийн салбарын нийт бүтээгдэхүүний үйлдвэрлэлт 2010 оны урьдчилсан гүйцэтгэлээр, зэрэгцүүлэх үнээр 210.7 тэрбум төгрөгт хүрч, 2009 оныхоос 1.8 хувиар өслөө.

Манай улс 2010 онд 315.3 мянган га талбайд тариалалт хийж, 2010 онд 355.1 мян.т үр тариа, 168.0 мян.т төмс, 82.3 мян.т хүнсний ногоо, 34.8 мян.т тэжээлийн ургамал хурааж, 1137.3 мян.т өвс хадлан бэлтгэсэн нь 2009 оныхоос төмс 11.1 хувиар, хүнсний ногоо 5.5 хувиар, өвс хадлан 24.7 хувиар, тэжээлийн ургамал 3.4 дахин тус тус өсч, үр тариа 9.3 хувиар буурсан байна. Өнгөрсөн онд малын тэжээлийн ургамал тариалах, хадлан бэлтгэх ажилд мэдэгдэхүйц ахиц гарлаа.

2010 онд “атрын III аяны” хүрээнд газар тариалангийн салбарт хүрсэн түвшинг хадгалж, улмаар ахиулан, үр тариа, төмсний эх орны хэрэгцээг бүрэн хангаж, цаашид экспортын бүтээгдэхүүний эх сурвалж болгох нь ихээхэн ач холбогдолтой юм. Үүнийг амжилттай хэрэгжүүлэх, нөгөөтэйгүүр малын тэжээлийн найдвартай нөөц бүрдүүлэхэд усалгаатай газар тариаланг хөгжүүлэх явдлыг шинэ шатанд гаргах шаардлагатай байна.

Манай орны гол мөрний усны нөөцийн 60 хувь нь гадагшаагаа гардаг гэсэн судалгаа байдаг. Ийм онцлог нөхцлийг харгалзан үзвэл хаврын цасны ус, зуны борооны үерийн усны нөөцийн тодорхой хэсгийг далан хаалт байгуулж усан санд хуримтлуулах замаар газар тариалан, мал аж ахуйд ашиглах нь хуурай уур амьсгалтай манай орны хувьд зайлшгүй хийгдэх ажил болж байна.

Хамгийн гол асуудал бол орон нутагт хөдөө аж ахуйн бүтээгдэхүүнийг хадгалах, боловсруулах, борлуулах чиглэлээр жижиг, дунд үйлдвэрүүдийг байгуулах, хөдөө аж ахуйн бүтээгдэхүүнийг бэлтгэх төвлөрсөн цэгүүд, хадгалах, хөргөх агуулах, зоорийг бий болгох, сэргээх нь чухал байна.

ҮНДЭСНИЙ СТАТИСТИКИЙН ХОРОО

МАЛТАЙ ӨРХ, МАЛЧИН ӨРХИЙН ТОО, бүс, аймаг, нийслэлээр

Аймаг	Малтай өрхийн тоо			Малчин өрхийн тоо		
	2008	2009	2010	2008	2009	2010
ДҮН	227 547	226 649	216 574	171 124	170 142	160 265
БАРУУН БҮС						
ДҮН	65 672	64 107	60 333	48 051	46 837	42 791
БӨ	14 998	14 930	13 862	9 723	10 380	9 436
ГО	10 606	10 200	9 505	8 241	8 033	7 185
ЗА	13 843	13 295	12 345	10 782	10 098	8 707
УВ	13 603	13 191	12 585	9 905	9 392	8 963
ХО	12 622	12 491	12 036	9 400	8 934	8 500
ХАНГАЙН БҮС						
ДҮН	84 497	84 381	80 533	69 970	69 708	67 188
АР	18 584	18 526	18 162	15 858	15 732	15 786
БХ	14 121	14 196	13 490	11 581	11 593	11 055
БУ	9 794	9 956	9 689	7 739	7 791	7 459
ОР	1 599	1 446	1 385	1 254	1 012	1 264
ӨВ	20 062	19 888	17 974	17 015	16 855	15 536
ХӨ	20 337	20 369	19 833	16 523	16 725	16 088
ТӨВИЙН БҮС						
ДҮН	46 390	47 342	45 630	31 844	32 620	30 631
ГС	751	730	736	503	495	490
ДА	2 546	2 746	3 029	1 121	1 309	1 205
ДО	4 231	4 441	4 460	3 305	3 353	3 395
ДУ	8 586	8 376	7 221	7 510	7 132	6 249
ӨМ	7 579	7 638	6 894	6 408	6 301	5 628
СЭ	9 014	9 382	9 345	3 841	4 341	4 187
ТӨ	13 683	14 029	13 945	9 156	9 689	9 477
ЗҮҮН БҮС						
ДҮН	24 986	24 943	24 596	18 765	18 313	17 950
ДД	6 877	6 715	6 267	4 574	4 432	4 063
СҮ	8 933	9 075	9 126	6 746	7 057	6 909
ХЭ	9 176	9 153	9 203	7 445	6 824	6 978
УЛААНБААТАР						
УБ	6 002	5 876	5 482	2 494	2 664	1 705

НИЙТ МАЛЫН ДҮНД ТАВАН ТӨРЛИЙН МАЛЫН ЭЗЛЭХ ХУВИЙН ЖИН, бүс, аймаг, нийслэлээр

	Бүгд	Үүнээс				
		Адуу	Үхэр	Тэмээ	Хонь	Ямаа
ДҮН	100.0	5.9	6.6	0.8	44.2	42.4
БАРУУН БҮС						
ДҮН	100.0	4.0	4.4	0.9	41.6	49.1
БӨ	100.0	3.9	5.9	0.3	40.8	49.1
ГО	100.0	2.9	1.4	1.9	30.1	63.7
ЗА	100.0	5.4	4.3	0.3	50.0	39.9
УВ	100.0	3.7	5.2	0.9	48.0	42.2
ХО	100.0	3.9	4.9	1.0	36.3	53.9
ХАНГАЙН БҮС						
ДҮН	100.0	5.9	8.1	0.4	44.1	41.5
АР	100.0	7.3	11.3	0.0	49.5	31.8
БХ	100.0	3.8	5.2	1.5	27.7	61.8
БУ	100.0	8.0	7.7	0.0	51.4	32.9
ОР	100.0	6.3	10.5	0.1	43.2	39.9
ӨВ	100.0	5.7	3.8	0.7	44.6	45.2
ХӨ	100.0	4.8	10.1	0.1	44.0	41.1
ТӨВИЙН БҮС						
ДҮН	100.0	5.9	5.5	1.8	44.0	42.8
ГС	100.0	4.5	2.4	0.3	42.5	50.2
ДА	100.0	4.1	13.0	0.3	51.1	31.6
ДО	100.0	7.3	3.8	2.7	39.9	46.3
ДУ	100.0	4.6	1.7	1.7	47.7	44.4
ӨМ	100.0	3.7	0.7	8.3	21.1	66.2
СЭ	100.0	4.9	11.3	0.1	48.4	35.3
ТӨ	100.0	7.4	6.3	0.1	50.1	36.1
ЗҮҮН БҮС						
ДҮН	100.0	8.1	7.5	0.4	48.9	35.1
ДД	100.0	12.2	9.7	0.5	49.5	28.1
СҮ	100.0	7.5	6.5	0.5	48.6	37.0
ХЭ	100.0	6.6	7.2	0.2	49.0	37.0
УЛААНБААТАР						
УБ	100.0	7.9	20.9	0.1	38.6	32.5

МАЛЧДЫН ТОО, бүс, аймаг, нийслэлээр

Аймаг	Малчдын тоо						
	2008	2009	2010	Үүнээс			Нийт малчдаас эмэгтэй
				16-34 настай	эр 35-59, эм 35-54 настай	эр 60, эм 55-аас дээш насны	
ДҮН	360 255	349 303	327 154	142 320	142 362	42 472	146 544
БАРУУН БҮС							
ДҮН	105 094	100 364	88 171	39 662	38 059	10 450	39 923
БӨ	22 886	21 141	18 685	9 528	7 195	1 962	8 227
ГО	17 207	16 359	14 776	6 372	6 659	1 745	6 725
ЗА	22 586	21 696	17 762	7 350	7 812	2 600	8 312
УВ	20 640	19 606	18 905	8 351	8 397	2 157	8 783
ХО	21 775	21 562	18 043	8 061	7 996	1 986	7 876
ХАНГАЙН БҮС							
ДҮН	145 666	141 644	135 009	59 903	58 380	16 726	61 532
АР	34 563	31 256	30 241	12 776	13 841	3 624	13 569
БХ	23 969	23 681	22 340	11 167	8 963	2 210	10 725
БУ	14 528	15 521	15 300	5 839	7 533	1 928	6 748
ОР	2 328	2 087	2 397	693	1 112	592	1 084
ӨВ	33 985	32 847	30 771	13 878	12 554	4 339	13 829
ХӨ	36 293	36 252	33 960	15 550	14 377	4 033	15 577
ТӨВИЙН БҮС							
ДҮН	64 012	63 933	61 561	24 987	27 103	9 471	26 847
ГС	922	788	936	349	393	194	432
ДА	2 521	2 784	3 206	904	1 616	686	1 321
ДО	6 914	6 774	6 750	2 971	2 811	968	3 024
ДУ	15 315	14 535	12 377	5 264	5 207	1 906	5 655
ӨМ	11 926	11 612	10 258	4 640	4 388	1 230	4 809
СЭ	7 552	9 123	8 948	3 585	3 939	1 424	3 581
ТӨ	18 862	18 317	19 086	7 274	8 749	3 063	8 025
ЗҮҮН БҮС							
ДҮН	39 387	38 003	37 109	16 482	16 558	4 069	16 177
ДД	9 187	8 499	8 302	3 563	3 635	1 104	3 552
СҮ	15 737	15 973	15 142	7 293	6 557	1 292	6 725
ХЭ	14 463	13 531	13 665	5 626	6 366	1 673	5 900
УЛААНБААТАР							
УБ	6 096	5 359	5 304	1 286	2 262	1 756	2 065

МАЛЧДЫН СОЁЛ, АХУЙН НӨХЦЛИЙН ҮЗҮҮЛЭЛТ, бүс, аймаг, нийслэлээр, 2010 онд

	Малчин ерхийн тоо	Сум, дүүргийн тоо	Баг, хорооны тоо	Цахилгаан гэрэлтэй өрхийн тоо	Үүнээс		
					Нарны	Салхины	Бусад
ДҮН	160 265	338	1 700	132 635	114 899	4 494	13 242
БАРУУН БҮС							
ДҮН	42 791	91	466	39 614	37 609	84	1 921
БӨ	9 436	13	86	9 124	8 160	10	954
ГО	7 185	18	83	7 181	6 988	17	176
ЗА	8 707	24	114	8 607	8 424	31	152
УВ	8 963	19	92	7 347	6 904	3	440
ХО	8 500	17	91	7 355	7 133	23	199
ХАНГАЙН БҮС							
ДҮН	67 188	99	528	50 491	46 456	861	3 174
АР	15 786	19	99	10 708	10 066	255	387
БХ	11 055	20	103	9 002	8 602	52	348
БУ	7 459	16	74	6 076	5 611	106	359
ОР	1 264	2	22	1 163	629	2	532
ӨВ	15 536	19	105	11 892	10 830	280	782
ХӨ	16 088	23	125	11 650	10 718	166	766
ТӨВИЙН БҮС							
ДҮН	30 631	95	362	26 580	19 285	2 012	5 283
ГС	490	3	10	427	334	18	75
ДА	1 205	4	24	1 205	249	6	950
ДО	3 395	14	60	2 913	1 725	542	646
ДУ	6 249	15	66	4 578	4 132	209	237
ӨМ	5 628	15	56	5 351	3 548	911	892
СЭ	4 187	17	49	3 366	2 739	31	596
ТӨ	9 477	27	97	8 740	6 558	295	1 887
ЗҮҮН БҮС							
ДҮН	17 950	44	212	14 279	11 095	1 408	1 776
ДД	4 063	14	63	3 908	2 409	529	970
СҮ	6 909	13	66	5 370	4 507	579	284
ХЭ	6 978	17	83	5 001	4 179	300	522
УЛААНБААТАР							
УБ	1 705	9	132	1 671	454	129	1 088

Хавсралт 3-ын үргэлжлэл

	Телевизор- той өрхийн тоо	Авто машинтай		Мотоциклтой		Трактортой		Хийсэн эсгий /м/	Малын хашаатай өрхийн тоо	Худагтай өрхийн тоо
		Өрхийн тоо	Машины тоо	Өрхийн тоо	Мотоцик- лийн тоо	Өрхийн тоо	Тракто- рын тоо			
ДҮН	120 598	44 578	45 960	66 883	67 474	2 645	2 734	99 845	119 001	30 759
БАРУУН БҮС										
ДҮН	37 399	11 913	12 180	18 547	18 640	473	473	51 416	29 960	5 431
БӨ	8 524	2 778	2 857	2 869	2 870	64	64	18 786	7 207	1 414
ГО	6 297	2 452	2 514	4 395	4 408	36	36	723	4 618	1 245
ЗА	8 360	2 896	2 978	4 430	4 433	87	87	4 529	5 669	396
УВ	7 228	1 788	1 818	3 519	3 522	101	101	10 162	6 165	599
ХО	6 990	1 999	2 013	3 334	3 407	185	185	17 216	6 301	1 777
ХАНГАЙН БҮС										
ДҮН	44 801	15 260	15 645	27 953	28 263	617	634	28 006	51 024	6 771
АР	9 132	3 380	3 413	4 559	4 559	87	87	1 430	14 273	794
БХ	8 184	2 825	2 871	6 304	6 348	59	59	5 720	5 353	2 332
БУ	5 447	2 083	2 141	2 483	2 583	220	224	803	6 166	449
ОР	923	279	285	235	236	27	27	150	1 048	117
ӨВ	9 962	3 247	3 388	7 583	7 649	43	45	12 435	9 521	2 232
ХӨ	11 153	3 446	3 547	6 789	6 888	181	192	7 468	14 663	847
ТӨВИЙН БҮС										
ДҮН	24 187	11 582	12 028	13 337	13 470	695	745	14 335	24 973	12 461
ГС	335	133	140	258	263	13	13	10	394	246
ДА	1 175	705	741	142	143	115	126	721	1 205	898
ДО	2 174	1 097	1 148	1 691	1 716	11	11	561	2 467	2004
ДУ	4 252	2 237	2 280	3 875	3 889	14	14	2 922	4 325	3232
ӨМ	3 847	1 949	2 034	3 580	3 630	46	46	5 529	4 077	3865
СЭ	3 113	1 673	1 728	679	680	261	266	930	4 187	745
ТӨ	9 291	3 788	3 957	3 112	3 149	235	269	3 662	8 318	1 471
ЗҮҮН БҮС										
ДҮН	12 506	4 894	5 167	6 711	6 764	805	827	6 058	11 339	5 868
ДД	3 518	1 075	1 171	1 668	1 698	352	363	8	3 220	2 456
СҮ	4 418	1 701	1 758	2 694	2 698	36	36	4 329	2 587	1 761
ХЭ	4 570	2 118	2 238	2 349	2 368	417	428	1 721	5 532	1 651
УЛААНБААТАР										
УБ	1 705	929	940	335	337	55	55	30	1 705	228

Малчин өрхийн тоонд харьцуулбал /хувиар/												
	Цахилгаан гэрэлтэй		Телевизортой		Машинтай		Мотоциклтой		Трактортой		Малын хашаатай өрх	Худагтай өрх
	2009	2010	2009	2010	2009	2010	2009	2010	2009	2010		
ДҮН	77.2	82.8	68.9	75.2	23.6	27.8	36.9	41.7	1.6	1.7	74.3	19.2
БАРУУН БҮС												
ДҮН	88.5	92.6	82.7	87.4	24.9	27.8	38.2	43.3	1.0	1.1	70.0	12.7
БӨ	88.6	96.7	86.1	90.3	27.6	29.4	23.5	30.4	0.7	0.7	76.4	15.0
ГО	89.4	99.9	85.0	87.6	29.6	34.1	53.5	61.2	0.6	0.5	64.3	17.3
ЗА	92.2	98.9	78.7	96.0	24.6	33.3	42.2	50.9	1.0	1.0	65.1	4.5
УВ	79.8	82.0	74.5	80.6	19.0	19.9	38.2	39.3	1.2	1.1	68.8	6.7
ХО	92.7	86.5	89.9	82.2	24.3	23.5	36.9	39.2	1.5	2.2	74.1	20.9
ХАНГАЙН БҮС												
ДҮН	70.7	75.1	64.2	66.7	19.0	22.7	36.8	41.6	1.1	0.9	75.9	10.1
АР	64.4	67.8	51.9	57.8	18.7	21.4	25.2	28.9	0.7	0.6	90.4	5.0
БХ	78.7	81.4	73.4	74.0	21.0	25.6	54.6	57.0	0.4	0.5	48.4	21.1
БУ	69.0	81.5	66.8	73.0	23.5	27.9	28.7	33.3	4.0	2.9	82.7	6.0
ОР	118.5	92.0	112.6	73.0	24.8	22.1	22.4	18.6	3.8	2.1	82.9	9.3
ӨВ	72.9	76.5	64.7	64.1	18.2	20.9	42.7	48.8	0.4	0.3	61.3	14.4
ХӨ	66.8	72.4	64.9	69.3	16.5	21.4	33.9	42.2	1.2	1.1	91.1	5.3
ТӨВИЙН БҮС												
ДҮН	75.3	86.8	61.8	79.0	31.0	37.8	38.2	43.5	2.1	2.3	81.5	40.7
ГС	78.6	87.1	68.3	68.4	26.1	27.1	38.2	52.7	2.4	2.7	80.4	50.2
ДА	127.7	100.0	86.4	97.5	50.1	58.5	13.3	11.8	5.4	9.5	100.0	74.5
ДО	61.7	85.8	43.9	64.0	26.4	32.3	36.2	49.8	0.2	0.3	72.7	59.0
ДУ	73.1	73.3	67.5	68.0	32.9	35.8	59.6	62.0	0.2	0.2	69.2	51.7
ӨМ	85.8	95.1	61.4	68.4	27.5	34.6	58.0	63.6	0.6	0.8	72.4	68.7
СЭ	69.8	80.4	61.1	74.3	32.8	40.0	15.2	16.2	6.2	6.2	100.0	17.8
ТӨ	70.1	92.2	60.7	98.0	30.3	40.0	23.9	32.8	2.9	2.5	87.8	15.5
ЗҮҮН БҮС												
ДҮН	75.8	79.5	62.5	69.7	24.2	27.3	35.2	37.4	4.3	4.5	63.2	32.7
ДД	101.8	96.2	70.8	86.6	19.8	26.5	37.1	41.1	7.0	8.7	79.3	60.4
СҮ	75.2	77.7	61.8	63.9	24.1	24.6	39.5	39.0	0.6	0.5	37.4	25.5
ХЭ	59.6	71.7	57.9	65.5	27.1	30.4	29.5	33.7	6.3	6.0	79.3	23.7
УЛААНБААТАР												
УБ	80.4	98.0	81.7	100.0	26.9	54.5	11.7	19.6	2.9	3.2	100.0	13.4

МАЛТАЙ ӨРХИЙН ТОО, малын тооны бүлэглэлтээр, бүс, аймаг, нийслэлээр

	10 хүртэл малтай		11-30 малтай		31-50 малтай		51-100 малтай		101-200 малтай		201-500 малтай	
	2009	2010	2009	2010	2009	2010	2009	2010	2009	2010	2009	2010
ДҮН	17 344	21 886	23 757	30 944	20 541	23 666	37 080	39 507	54 828	49 040	54 865	39 923
БАРУУН БҮС												
ДҮН	4 436	5 082	6 259	9 320	6 379	7 402	11 678	12 379	17 203	15 050	14 739	9 486
БӨ	2 142	1 390	2 332	2 790	2 055	2 179	3 515	3 063	3 749	3 418	1 050	934
ГО	141	436	647	1 261	752	1 058	1 670	2 066	2 953	2 560	3 303	1 853
ЗА	537	849	1 039	1 775	1 229	1 520	2 202	2 585	3 370	2 952	3 753	2 210
УВ	881	1 217	1 267	1 865	1 185	1 418	2 151	2 416	3 688	3 146	3 296	2 142
ХО	735	1 190	974	1 629	1 158	1 227	2 140	2 249	3 443	2 974	3 337	2 347
ХАНГАЙН БҮС												
ДҮН	3 693	5 749	7 951	10 847	7 352	8 740	14 407	15 851	22 656	20 042	21 789	15 432
АР	817	1 282	1 787	2 389	1 681	2 058	3 297	3 863	5 057	4 501	4 487	3 227
БХ	324	511	1 257	1 658	1 255	1 390	2 522	2 794	4 086	4 003	3 916	2 703
БУ	607	609	756	807	689	705	1 536	1 502	2 141	2 230	2 686	2 627
ОР	111	239	302	269	282	257	236	235	193	193	191	157
ӨВ	696	1 770	1 858	3 326	1 761	2 387	3 531	3 751	5 699	3 832	5 231	2 507
ХӨ	1 138	1 338	1 991	2 398	1 684	1 943	3 285	3 706	5 480	5 283	5 278	4 211
ТӨВИЙН БҮС												
ДҮН	4 752	6 371	5 150	6 444	3 958	4 779	6 393	6 897	9 403	8 624	12 378	9 196
ГС	49	51	91	99	65	67	136	117	161	134	153	191
ДА	845	1 186	503	544	226	224	280	325	334	337	386	303
ДО	144	205	354	322	309	349	670	652	992	1 027	1 448	1 390
ДУ	90	473	518	1 208	549	900	1 113	1 270	2 034	1 588	2 967	1 390
ӨМ	85	321	467	922	556	813	1 252	1 348	1 848	1 723	2 725	1 544
СЭ	2 141	2 362	1 599	1 510	1 120	1 151	1 042	1 123	1 258	1 201	1 388	1 338
ТӨ	1 398	1 773	1 618	1 839	1 133	1 275	1 900	2 062	2 776	2 614	3 311	3 040
ЗҮҮН БҮС												
ДҮН	2 118	2 224	3 032	2 987	2 341	2 265	3 996	3 854	4 998	4 923	5 584	5 589
ДД	827	921	950	1 024	620	669	1 045	899	1 165	1 108	1 360	1 105
СҮ	505	533	1 036	884	902	799	1 656	1 538	2 067	2 084	2 101	2 335
ХЭ	786	770	1 046	1 079	819	797	1 295	1 417	1 766	1 731	2 123	2 149
УЛААНБААТАР												
УБ	2 345	2 460	1 365	1 346	511	480	606	526	568	401	375	220

Хавсралт 4-ийн үргэлжлэл

	501-999 малтай		1000-1499 малтай		1500-2000 малтай		2001-ээс дээш малтай		Бүгд	
	2009	2010	2009	2010	2009	2010	2009	2010	2009	2010
ДҮН	14 124	9 202	3 508	2 041	403	246	199	119	226 649	216 574
БАРУУН БҮС										
ДҮН	2 630	1 294	674	268	72	32	37	20	64 107	60 333
БӨ	62	58	15	22	6	4	4	4	14 930	13 862
ГО	599	242	116	23	10	3	9	3	10 200	9 505
ЗА	844	347	277	89	29	11	15	7	13 295	12 345
УВ	572	316	136	59	12	2	3	4	13 191	12 585
ХО	553	331	130	75	15	12	6	2	12 491	12 036
ХАНГАЙН БҮС										
ДҮН	5 027	3 090	1 318	681	117	66	71	35	84 381	80 533
АР	982	623	367	192	29	19	22	8	18 526	18 162
БХ	651	350	167	69	10	7	8	5	14 196	13 490
БУ	1 186	946	296	229	38	25	21	9	9 956	9 689
ОР	116	32	14	1	-	2	1	-	1 446	1 385
ӨВ	892	319	193	70	18	5	9	7	19 888	17 974
ХӨ	1 200	820	281	120	22	8	10	6	20 369	19 833
ТӨВИЙН БҮС										
ДҮН	4 244	2 702	929	534	96	58	39	25	47 342	45 630
ГС	53	62	14	15	8	-	-	-	730	736
ДА	132	93	36	14	4	3	-	-	2 746	3 029
ДО	446	438	73	68	3	7	2	2	4 441	4 460
ДУ	967	317	123	65	13	9	2	1	8 376	7 221
ӨМ	607	197	91	25	6	1	1	-	7 638	6 894
СЭ	659	558	153	91	17	9	5	2	9 382	9 345
ТӨ	1 380	1 037	439	256	45	29	29	20	14 029	13 945
ЗҮҮН БҮС										
ДҮН	2 135	2 076	574	551	116	89	49	38	24 943	24 596
ДД	566	442	123	72	44	17	15	10	6 715	6 267
СҮ	633	734	157	194	12	21	6	4	9 075	9 126
ХЭ	936	900	294	285	60	51	28	24	9 153	9 203
УЛААНБААТАР										
УБ	88	40	13	7	2	1	3	1	5 876	5 482

МАЛЧИН ӨРХИЙН ТОО, малын тооны бүлэглэлтээр, бүс, аймаг, нийслэлээр, 2010 онд

	10 хүртэл малтай	11-30 малтай	31-50 малтай	51-100 малтай	101-200 малтай
ДҮН	7 696	16 984	15 502	30 142	41 932
БАРУУН БҮС					
ДҮН	1 806	4 635	4 622	8 961	12 380
БӨ	429	1 322	1 531	2 473	2 685
ГО	222	659	657	1 478	2 178
ЗА	355	867	884	1 772	2 398
УВ	373	954	834	1 706	2 693
ХО	427	833	716	1 532	2 426
ХАНГАЙН БҮС					
ДҮН	3 693	7 428	6 700	13 141	18 012
АР	1 092	1 859	1 679	3 276	4 044
БХ	291	1 051	975	2 186	3 549
БУ	202	422	409	1 079	1 818
ОР	234	234	233	182	189
ӨВ	1 272	2 544	2 014	3 328	3 663
ХӨ	602	1 318	1 390	3 090	4 749
ТӨВИЙН БҮС					
ДҮН	1 253	2 784	2 573	4 900	7 346
ГС	11	33	32	62	111
ДА	34	128	90	259	308
ДО	43	126	173	411	834
ДУ	314	910	707	1 100	1 472
ӨМ	191	540	569	1 061	1 575
СЭ	151	205	326	657	968
ТӨ	509	842	676	1 350	2 078
ЗҮҮН БҮС					
ДҮН	944	1 557	1 392	2 761	3 888
ДД	360	485	375	637	799
СҮ	196	439	490	1 085	1 690
ХЭ	388	633	527	1 039	1 399
УЛААНБААТАР					
УБ	-	580	215	379	306

Хавсралт 4.1-ийн үргэлжлэл

	201-500 малтай	501-999 малтай	1000-1499 малтай	1500-2000 малтай	2001-ээс дээш малтай	Бүгд
ДҮН	36 859	8 795	1 997	242	116	160 265
БАРУУН БҮС						
ДҮН	8 814	1 260	262	32	19	42 791
БӨ	906	60	22	4	4	9 436
ГО	1 726	238	22	3	2	7 185
ЗА	1 984	342	87	11	7	8 707
УВ	2 030	308	59	2	4	8 963
ХО	2 168	312	72	12	2	8 500
ХАНГАЙН БҮС						
ДҮН	14 458	2 985	671	65	35	67 188
АР	3 016	603	191	18	8	15 786
БХ	2 580	343	68	7	5	11 055
БУ	2 359	909	227	25	9	7 459
ОР	157	32	1	2	-	1 264
ӨВ	2 326	312	65	5	7	15 536
ХӨ	4 020	786	119	8	6	16 088
ТӨВИЙН БҮС						
ДҮН	8 576	2 600	517	57	25	30 631
ГС	168	58	15	-	-	490
ДА	282	87	14	3	-	1 205
ДО	1 313	424	63	6	2	3 395
ДУ	1 356	315	65	9	1	6 249
ӨМ	1 479	187	25	1	-	5 628
СЭ	1 242	540	87	9	2	4 187
ТӨ	2 736	989	248	29	20	9 477
ЗҮҮН БҮС						
ДҮН	4 830	1 914	541	87	36	17 950
ДД	919	387	75	16	10	4 063
СҮ	2 097	697	190	21	4	6 909
ХЭ	1 814	830	276	50	22	6 978
УЛААНБААТАР						
УБ	181	36	6	1	1	1 705

1000-ААС ДЭЭШ МАЛТАЙ ӨРХИЙН ТОО, бүс, аймаг, нийслэлээр

	2009	2010	Үүнээс		
			1000-1499 малтай	1500-2000 малтай	2001-ээс малтай
НИЙТ ДҮН	4 110	2 406	2 041	246	119
			БАРУУН БҮС		
ДҮН	783	320	268	32	20
БӨ	25	30	22	4	4
ГО	135	29	23	3	3
ЗА	321	107	89	11	7
УВ	151	65	59	2	4
ХО	151	89	75	12	2
			ХАНГАЙН БҮС		
ДҮН	1 506	782	681	66	35
АР	418	219	192	19	8
БХ	185	81	69	7	5
БУ	355	263	229	25	9
ОР	15	3	1	2	-
ӨВ	220	82	70	5	7
ХӨ	313	134	120	8	6
			ТӨВИЙН БҮС		
ДҮН	1 064	617	534	58	25
ГС	22	15	15	-	-
ДА	40	17	14	3	-
ДО	78	77	68	7	2
ДУ	138	75	65	9	1
ӨМ	98	26	25	1	-
СЭ	175	102	91	9	2
ТӨ	513	305	256	29	20
			ЗҮҮН БҮС		
ДҮН	739	678	551	89	38
ДД	182	99	72	17	10
СҮ	175	219	194	21	4
ХЭ	382	360	285	51	24
			УЛААНБААТАР		
УБ	18	9	7	1	1

2010 ОНД МАЛЫНХАА ТООГООР ЭХНИЙ ТАВАН БАЙРТ ОРСОН АЙМАГ, СУМД

Аймгийн нэр	Малын тоо (мян.тол)	Сумын нэр	Малын тоо (мян.тол)
Нийт малын тоогоор			
1 Хөвсгөл	3 101.3	1 Хэнтийн Өмнөдэлгэр	299.5
2 Төв	2 710.7	2 Сүхбаатарын Баяндэлгэр	269.0
3 Архангай	2 679.2	3 Архангайн Эрдэнэмандал	263.5
4 Булган	2 293.2	4 Булганы Гурванбулаг	262.9
5 Хэнтий	2 180.7	5 Төвийн Эрдэнэсант	249.5
Адуугаар			
1 Төв	199.8	1 Булганы Сайхан	28.3
2 Архангай	196.1	2 Сүхбаатарын Эрдэнэцагаан	23.3
3 Булган	182.8	3 Булганы Могод	20.2
4 Хөвсгөл	148.7	4 Төвийн Эрдэнэсант	19.1
5 Сүхбаатар	148.1	5 Булганы Орхон	18.9
Үхрээр			
1 Хөвсгөл	312.4	1 Архангайн Өндөр -Улаан	31.1
2 Архангай	302.0	2 Архангайн Тариат	29.5
3 Булган	176.1	3 Архангайн Чулуут	29.2
4 Төв	172.0	4 Архангайн Ихтамир	26.7
5 Хэнтий	157.7	5 Хөвсгөлийн Ренчинлхүмбэ	26.4
Тэмээгээр			
1 Өмнөговь	83.8	1 Өмнөговийн Ханбогд	17.5
2 Баянхонгор	30.1	2 Баянхонгорын Баянлиг	12.6
3 Дорноговь	28.1	3 Өмнөговийн Мандал-Овоо	12.1
4 Говь-Алтай	24.3	4 Өмнөговийн Манлай	7.7
5 Дундговь	18.9	5 Дундговийн Өлзийт	6.1
Хониор			
1 Хөвсгөл	1 363.9	1 Архангайн Эрдэнэмандал	163.3
2 Төв	1 358.7	2 Булганы Гурванбулаг	149.6
3 Архангай	1 327.5	3 Хэнтийн Өмнөдэлгэр	141.3
4 Булган	1 179.8	4 Архангайн Хашаат	132.9
5 Хэнтий	1 068.3	5 Төвийн Эрдэнэсант	132.3
Ямаагаар			
1 Хөвсгөл	1 274.0	1 Өвөрхангайн Богд	125.0
2 Баянхонгор	1 213.3	2 Хэнтийн Өмнөдэлгэр	121.6
3 Төв	977.9	3 Сүхбаатарын Баяндэлгэр	109.2
4 Өвөрхангай	909.2	4 Ховдын Манхан	104.0
5 Ховд	882.9	5 Баянхонгорын Баацагаан	101.1

2010 ОНЫ ЭЦЭСТ БАЙГАА НИЙТ МАЛЫН ТОО, бүс, аймаг, нийслэлээр

	Бүгд	Үүнээс					Бодод шилжүүлс- нээр
		Адуу	Үхэр	Тэмээ	Хонь	Ямаа	
ДҮН	32 729.5	1 920.3	2 176.0	269.6	14 480.4	13 883.2	8 649.5
БАРУУН БҮС							
ДҮН	7 418.5	300.0	323.5	64.8	3 086.3	3 643.9	1 690.5
БӨ	1 126.9	43.5	66.0	3.8	459.8	553.8	261.0
ГО	1 315.5	38.8	18.4	24.3	396.2	837.8	264.4
ЗА	1 717.7	93.4	73.7	5.8	859.1	685.7	404.7
УВ	1 619.3	59.7	84.4	14.5	776.9	683.8	380.8
ХО	1 639.1	64.7	81.0	16.3	594.2	882.9	379.6
ХАНГАЙН БҮС							
ДҮН	12 216.5	726.5	985.9	49.0	5 384.7	5 070.3	3 317.2
АР	2 679.2	196.1	302.0	0.9	1 327.5	852.8	827.2
БХ	1 963.0	74.4	101.5	30.1	543.8	1 213.3	463.2
БУ	2 293.2	182.8	176.1	0.9	1 179.8	753.6	651.1
ОР	169.2	10.7	17.8	0.2	73.1	67.4	49.4
ӨВ	2 010.6	113.8	76.2	14.7	896.6	909.2	475.2
ХӨ	3 101.3	148.7	312.4	2.3	1 363.9	1 274.0	851.1
ТӨВИЙН БҮС							
ДҮН	7 558.0	445.0	418.2	135.0	3 327.5	3 232.2	2 024.3
ГС	153.2	6.9	3.7	0.5	65.2	76.9	31.9
ДА	249.8	10.2	32.5	0.7	127.6	78.8	74.9
ДО	1 056.8	77.4	40.4	28.1	421.3	489.6	291.4
ДУ	1 111.5	51.3	18.6	18.9	529.7	493.1	248.1
ӨМ	1 010.3	37.6	7.5	83.8	212.8	668.6	289.8
СЭ	1 265.6	61.8	143.5	0.8	612.2	447.4	364.4
ТӨ	2 710.7	199.8	172.0	2.2	1 358.7	977.9	723.9
ЗҮҮН БҮС							
ДҮН	5 273.8	428.1	393.5	20.5	2 580.3	1 851.4	1 513.8
ДД	1 113.3	136.3	107.8	6.0	550.8	312.4	383.9
СҮ	1 979.8	148.1	128.0	10.9	961.2	731.7	544.0
ХЭ	2 180.7	143.7	157.7	3.7	1 068.3	807.3	585.9
УЛААНБААТАР							
УБ	262.9	20.8	54.9	0.2	101.6	85.4	103.6

2010 ОНЫ НИЙТ МАЛЫН ӨСӨЛТ, БУУРАЛТ, бүс, аймаг, нийслэлээр

МЯН.ТОЛ

	Өмнөх оныхтой харьцуулсан					
	Бодод шилжүүлсэн		Толгойн тоо		Адуу	
	хувь	зөрүү	хувь	зөрүү	хувь	зөрүү
ДҮН	79.3	-2 255.6	74.3	-11 294.4	86.5	- 301.0
БАРУУН БҮС						
ДҮН	70.7	- 699.5	68.1	-3 469.9	75.5	- 97.6
БӨ	88.1	- 35.3	86.6	- 174.6	85.3	- 7.5
ГО	61.9	- 162.5	60.6	- 856.3	58.7	- 27.2
ЗА	62.1	- 247.5	60.7	-1 109.9	75.3	- 30.6
УВ	73.8	- 135.1	69.8	- 699.8	79.8	- 15.1
ХО	76.1	- 119.1	72.3	- 629.3	79.0	- 17.1
ХАНГАЙН БҮС						
ДҮН	77.2	- 981.0	73.1	-4 499.8	82.9	- 150.3
АР	76.2	- 258.1	74.0	- 939.9	78.1	- 55.1
БХ	77.7	- 133.2	73.1	- 721.7	83.0	- 15.3
БУ	92.2	- 55.2	87.8	- 318.4	98.5	- 2.7
ОР	74.8	- 16.7	66.0	- 87.0	93.7	- 0.7
ӨВ	57.4	- 352.6	55.5	-1 609.6	62.0	- 69.6
ХӨ	83.7	- 165.2	79.0	- 823.1	95.5	- 7.0
ТӨВИЙН БҮС						
ДҮН	79.2	- 533.1	71.8	-2 969.0	86.1	- 72.1
ГС	94.5	- 1.9	90.8	- 15.5	99.5	0.0
ДА	78.2	- 20.8	69.1	- 111.7	92.2	- 0.9
ДО	101.8	5.3	98.1	- 20.1	106.3	4.6
ДУ	56.6	- 190.5	51.8	-1 035.6	62.6	- 30.7
ӨМ	70.5	- 121.5	57.6	- 744.9	70.1	- 16.1
СЭ	88.9	- 45.7	81.5	- 287.8	107.3	4.2
ТӨ	82.1	- 158.0	78.2	- 753.5	85.7	- 33.2
ЗҮҮН БҮС						
ДҮН	98.9	- 16.9	96.0	- 217.8	105.0	20.2
ДД	84.8	- 69.0	76.7	- 337.4	97.3	- 3.8
СҮ	112.2	59.3	110.6	190.1	112.6	16.6
ХЭ	98.8	- 7.3	96.9	- 70.4	105.4	7.4
УЛААНБААТАР						
УБ	80.5	- 25.1	65.6	- 137.9	94.6	- 1.2

	Өмнөх оныхтой харьцуулсан							
	Үхэр		Тэмээ		Хонь		Ямаа	
	хувь	зөрүү	хувь	зөрүү	хувь	зөрүү	хувь	зөрүү
ДҮН	83.7	- 423.3	97.3	- 7.5	75.1	-4 794.3	70.6	-5 768.3
БАРУУН БҮС								
ДҮН	72.5	- 122.9	91.4	- 6.1	66.6	-1 546.7	68.2	-1 696.6
БӨ	93.4	- 4.7	97.4	- 0.1	87.7	- 64.5	85.0	- 97.8
ГО	50.5	- 18.0	90.6	- 2.5	57.1	- 297.9	62.1	- 510.7
ЗА	53.6	- 63.7	88.6	- 0.7	58.8	- 602.9	62.5	- 411.9
УВ	81.1	- 19.6	91.2	- 1.4	67.8	- 368.2	69.8	- 295.5
ХО	82.7	- 16.9	92.6	- 1.3	73.6	- 213.2	69.9	- 380.7
ХАНГАЙН БҮС								
ДҮН	80.9	- 232.9	99.8	- 0.1	73.0	-1 994.8	70.5	-2 121.6
АР	78.2	- 84.0	107.7	0.1	74.3	- 458.6	71.4	- 342.3
БХ	79.8	- 25.7	101.2	0.4	75.0	- 181.0	70.8	- 500.0
БУ	95.8	- 7.7	106.0	0.0	88.5	- 152.9	82.9	- 155.1
ОР	81.3	- 4.1	109.6	0.0	65.4	- 38.7	60.8	- 43.5
ӨВ	54.0	- 64.8	96.9	- 0.5	53.0	- 794.8	57.2	- 679.9
ХӨ	87.0	- 46.5	94.8	- 0.1	78.7	- 368.8	76.1	- 400.8
ТӨВИЙН БҮС								
ДҮН	88.0	- 56.9	98.8	- 1.6	74.8	-1 123.4	65.3	-1 715.0
ГС	108.5	0.3	104.6	0.0	93.6	- 4.5	87.2	- 11.3
ДА	86.5	- 5.1	163.0	0.3	72.3	- 48.9	58.0	- 57.1
ДО	101.2	0.5	107.8	2.0	103.1	12.6	92.5	- 39.8
ДУ	55.1	- 15.2	91.3	- 1.8	54.4	- 444.1	47.6	- 543.8
ӨМ	57.6	- 5.5	97.8	- 1.9	56.6	- 162.9	54.5	- 558.5
СЭ	93.7	- 9.7	114.2	0.1	83.6	- 119.9	73.4	- 162.5
ТӨ	88.6	- 22.2	86.1	- 0.4	79.3	- 355.7	74.1	- 342.0
ЗҮҮН БҮС								
ДҮН	98.5	- 6.0	101.7	0.3	97.6	- 63.1	91.6	- 169.2
ДД	85.0	- 19.0	93.6	- 0.4	78.2	- 153.3	66.0	- 161.0
СҮ	116.2	17.8	107.1	0.7	112.6	107.6	106.9	47.4
ХЭ	97.0	- 4.9	100.9	0.0	98.4	- 17.4	93.6	- 55.5
УЛААНБААТАР								
УБ	92.2	- 4.6	109.0	0.0	60.5	- 66.3	56.5	- 65.8

МАЛЫН ТОО, сүүлийн 5 жилээр, бүс, аймаг, нийслэлээр

	2006	2007	2008	2009	2010
Дүн	34 802.9	40 263.8	43 288.5	44 023.9	32 729.5
БАРУУН БҮС					
Дүн	10 915.0	12 301.7	12 157.4	10 888.4	7 418.5
БӨ	1 470.3	1 597.4	1 529.6	1 301.5	1 126.9
ГО	2 199.2	2 486.6	2 505.9	2 171.8	1 315.5
ЗА	2 550.8	2 999.9	3 136.0	2 827.6	1 717.7
УВ	2 400.9	2 653.5	2 499.3	2 319.1	1 619.3
ХО	2 293.8	2 564.3	2 486.7	2 268.4	1 639.1
ХАНГАЙН БҮС					
Дүн	11 852.6	14 030.7	15 971.2	16 716.2	12 216.5
АР	2 530.5	2 912.5	3 379.2	3 619.1	2 679.2
БХ	1 878.4	2 284.8	2 643.5	2 684.7	1 963.0
БУ	1 672.5	2 008.1	2 414.1	2 611.6	2 293.2
ОР	174.4	210.0	268.9	256.2	169.2
ӨВ	2 623.3	3 190.1	3 449.7	3 620.2	2 010.6
ХӨ	2 973.5	3 425.2	3 815.7	3 924.5	3 101.3
ТӨВИЙН БҮС					
Дүн	7 071.2	8 400.2	9 619.4	10 527.0	7 558.0
ГС	170.2	188.7	170.9	168.7	153.2
ДА	180.2	230.4	345.3	361.5	249.8
ДО	712.4	814.7	932.7	1 076.9	1 056.8
ДУ	1 905.1	2 109.6	2 040.6	2 147.1	1 111.5
ӨМ	1 155.7	1 400.0	1 684.9	1 755.2	1 010.3
СЭ	774.4	1 030.2	1 442.1	1 553.4	1 265.6
ТӨ	2 173.2	2 626.6	3 003.0	3 464.2	2 710.7
ЗҮҮН БҮС					
Дүн	4 642.1	5 199.7	5 155.7	5 491.5	5 273.8
ДД	1 113.3	1 307.3	1 476.2	1 450.7	1 113.3
СҮ	1 634.2	1 709.2	1 542.5	1 789.7	1 979.8
ХЭ	1 894.6	2 183.2	2 136.9	2 251.1	2 180.7
УЛААНБААТАР					
УБ	322.0	331.2	384.8	400.8	262.9

2010 ОНЫ ЭЦЭСТ БАЙГАА ХУВИЙН МАЛЫН ТОО, бүс, аймаг, нийслэлээр

	Бүгд	Үүнээс					Бодод шилжүүлс- нээр
		Адуу	Үхэр	Тэмээ	Хонь	Ямаа	
ДҮН	32 392.2	1 901.7	2 151.0	267.1	14 273.9	13 798.5	8 557.2
БАРУУН БҮС							
ДҮН	7 383.1	297.4	322.7	64.7	3 065.1	3 633.1	1 682.2
БӨ	1 122.8	43.1	66.0	3.8	457.2	552.7	260.0
ГО	1 313.6	38.7	18.3	24.3	395.2	837.0	264.0
ЗА	1 706.3	92.5	73.6	5.8	852.1	682.3	402.1
УВ	1 608.5	58.8	84.2	14.5	769.4	681.6	378.2
ХО	1 631.9	64.3	80.5	16.3	591.2	879.5	377.8
ХАНГАЙН БҮС							
ДҮН	12 164.9	723.8	983.5	48.9	5 352.2	5 056.5	3 304.8
АР	2 674.4	195.9	301.5	0.9	1 324.7	851.4	826.0
БХ	1 958.1	74.3	101.2	30.1	541.2	1 211.3	462.2
БУ	2 271.4	181.9	175.2	0.8	1 164.0	749.5	645.9
ОР	167.1	10.5	17.6	0.2	71.9	67.0	48.7
ӨВ	2 008.4	113.8	76.2	14.7	895.0	908.8	474.8
ХӨ	3 085.4	147.5	311.8	2.3	1 355.5	1 268.4	847.1
ТӨВИЙН БҮС							
ДҮН	7 420.8	439.0	403.9	132.8	3 249.7	3 195.5	1 983.1
ГС	150.8	6.9	3.7	0.4	63.3	76.5	31.4
ДА	241.6	10.1	32.2	0.6	120.7	78.0	73.1
ДО	1 032.2	76.1	39.4	26.9	408.9	480.8	284.2
ДУ	1 108.9	51.2	18.6	18.7	528.5	491.9	247.3
ӨМ	1 002.2	37.6	7.5	83.2	210.4	663.6	287.8
СЭ	1 220.5	60.0	134.5	0.8	586.9	438.4	348.3
ТӨ	2 664.7	197.1	168.0	2.2	1 331.0	966.3	711.1
ЗҮҮН БҮС							
ДҮН	5 166.9	421.1	387.0	20.4	2 509.5	1 828.9	1 485.5
ДД	1 071.3	132.1	103.5	5.8	523.3	306.6	369.9
СҮ	1 958.0	146.5	127.0	10.8	948.1	725.5	538.4
ХЭ	2 137.6	142.5	156.5	3.7	1 038.1	796.8	577.2
УЛААНБААТАР							
УБ	256.5	20.4	54.1	0.2	97.4	84.4	101.6

ХУВИЙН МАЛЫН ТОО, сүүлийн 5 жилээр, бүс, аймаг, нийслэлээр

	МЯН.ТОЛ				
	2006	2007	2008	2009	2010
ДҮН	34 315.0	39 752.0	42 771.9	43 496.5	32 392.2
	БАРУУН БҮС				
Дүн	10 849.4	12 225.6	12 089.7	10 815.4	7 383.1
БӨ	1 461.3	1 589.8	1 523.1	1 296.8	1 122.8
ГО	2 190.8	2 478.6	2 497.3	2 165.6	1 313.6
ЗА	2 532.8	2 970.0	3 110.4	2 802.8	1 706.3
УВ	2 381.8	2 635.7	2 482.6	2 302.7	1 608.5
ХО	2 282.7	2 551.5	2 476.3	2 247.5	1 631.9
	ХАНГАЙН БҮС				
Дүн	11 775.9	13 956.0	15 893.1	16 626.4	12 164.9
АР	2 518.0	2 900.8	3 369.8	3 608.2	2 674.4
БХ	1 870.4	2 276.3	2 633.4	2 677.5	1 958.1
БУ	1 649.4	1 985.4	2 388.9	2 581.4	2 271.4
ОР	171.5	207.1	266.0	250.8	167.1
ӨВ	2 616.2	3 182.7	3 443.0	3 610.9	2 008.4
ХӨ	2 950.4	3 403.7	3 791.9	3 897.6	3 085.4
	ТӨВИЙН БҮС				
Дүн	6 892.4	8 209.7	9 395.7	10 299.3	7 420.8
ГС	166.1	184.5	168.2	166.5	150.8
ДА	171.8	220.8	332.7	351.0	241.6
ДО	689.0	792.8	909.2	1 050.8	1 032.2
ДУ	1 892.7	2 097.0	2 028.7	2 136.2	1 108.9
ӨМ	1 140.3	1 383.9	1 666.1	1 738.5	1 002.2
СЭ	738.1	983.8	1 383.3	1 498.8	1 220.5
ТӨ	2 094.4	2 546.9	2 907.5	3 357.5	2 664.7
	ЗҮҮН БҮС				
Дүн	4 486.7	5 038.0	5 017.5	5 363.1	5 166.9
ДД	1 060.7	1 245.5	1 413.4	1 386.0	1 071.3
СҮ	1 603.5	1 678.5	1 518.5	1 765.7	1 958.0
ХЭ	1 822.5	2 114.0	2 085.6	2 211.5	2 137.6
	УЛААНБААТАР				
УБ	310.6	322.6	375.9	392.2	256.5

МАЛТАЙ НЭГ ӨРХӨД НОГДОХ МАЛЫН ТОО, бүс, аймаг, нийслэлээр

	Бодод шилжүүлснээр				Толгойн тоогоор			
	2007	2008	2009	2010	2007	2008	2009	2010
ДҮН	45	47	48	40	176	188	192	150
			БАРУУН БҮС					
Дүн	41	40	37	28	186	184	169	122
БӨ	25	23	20	19	105	102	87	81
ГО	46	46	42	28	237	235	212	138
ЗА	50	51	49	33	216	225	211	138
УВ	43	41	39	30	188	183	175	128
ХО	46	43	40	31	206	196	180	136
			ХАНГАЙН БҮС					
Дүн	44	48	51	41	168	188	197	151
АР	48	54	58	45	156	181	195	147
БХ	38	41	42	34	165	186	189	145
БУ	59	66	70	67	212	244	259	234
ОР	37	42	45	35	140	166	173	121
ӨВ	45	48	42	26	169	186	182	112
ХӨ	37	39	50	43	159	172	191	156
			ТӨВИЙН БҮС					
Дүн	47	51	53	43	182	203	218	163
ГС	54	46	46	43	238	224	228	205
ДА	28	35	34	24	97	131	128	80
ДО	52	60	63	64	183	215	237	231
ДУ	53	49	52	34	242	236	255	154
ӨМ	47	52	53	42	189	220	228	145
СЭ	34	42	42	37	121	153	160	131
ТӨ	53	57	61	51	189	212	239	191
			ЗҮҮН БҮС					
Дүн	62	59	60	60	200	201	215	210
ДД	63	67	65	59	184	206	206	171
СҮ	56	48	53	59	182	170	195	215
ХЭ	69	63	64	63	231	227	242	232
			УЛААНБААТАР					
УБ	16	20	22	19	46	63	67	47

НИЙТ МАЛД ХУВИЙН МАЛЫН ЭЗЛЭХ ХУВИЙН ЖИН, бүс, аймаг, нийслэлээр

	Бүгд	Үүнээс				
		Адуу	Үхэр	Тэмээ	Хонь	Ямаа
ДҮН	99.0	99.0	98.9	99.1	98.6	99.4
БАРУУН БҮС						
ДҮН	99.5	99.2	99.8	99.9	99.3	99.7
БӨ	99.6	99.1	100.0	99.9	99.4	99.8
ГО	99.9	99.9	99.9	99.9	99.7	99.9
ЗА	99.3	99.0	99.9	99.9	99.2	99.5
УВ	99.3	98.5	99.8	99.9	99.0	99.7
ХО	99.6	99.5	99.4	99.8	99.5	99.6
ХАНГАЙН БҮС						
ДҮН	99.6	99.6	99.7	99.9	99.4	99.7
АР	99.8	99.9	99.9	100.0	99.8	99.8
БХ	99.8	100.0	99.7	100.0	99.5	99.8
БУ	99.0	99.5	99.5	94.6	98.7	99.5
ОР	98.8	97.5	99.2	100.0	98.3	99.4
ӨВ	99.9	100.0	100.0	99.9	99.8	100.0
ХӨ	99.5	99.2	99.8	100.0	99.4	99.6
ТӨВИЙН БҮС						
ДҮН	98.2	98.6	96.6	98.4	97.7	98.9
ГС	98.4	99.8	99.6	85.1	97.0	99.5
ДА	96.7	98.7	99.1	89.1	94.6	99.0
ДО	97.7	98.4	97.5	95.7	97.1	98.2
ДУ	99.8	99.8	99.8	99.1	99.8	99.8
ӨМ	99.2	100.0	99.0	99.3	98.9	99.2
СЭ	96.4	97.1	93.8	96.6	95.9	98.0
ТӨ	98.3	98.7	97.7	99.0	98.0	98.8
ЗҮҮН БҮС						
ДҮН	98.0	98.4	98.3	99.2	97.3	98.8
ДД	96.2	96.9	96.0	97.9	95.0	98.2
СҮ	98.9	98.9	99.2	99.7	98.6	99.2
ХЭ	98.0	99.2	99.3	100.0	97.2	98.7
УЛААНБААТАР						
УБ	97.6	98.3	98.4	99.6	95.9	98.9

НИЙТ МАЛЫН ДҮНД АЙМАГ, БҮСИЙН МАЛЫН ЭЗЛЭХ ХУВИЙН ЖИН, бүс, аймаг, нийслэлээр

	Бүгд	Үүнээс				
		Адуу	Үхэр	Тэмээ	Хонь	Ямаа
ДҮН	100.0	100.0	100.0	100.0	100.0	100.0
			БАРУУН БҮС			
ДҮН	22.7	15.6	14.9	24.0	21.3	26.2
БӨ	3.4	2.3	3.0	1.4	3.2	4.0
ГО	4.0	2.0	0.8	9.0	2.7	6.0
ЗА	5.2	4.9	3.4	2.2	5.9	4.9
УВ	4.9	3.1	3.9	5.4	5.4	4.9
ХО	5.0	3.4	3.7	6.1	4.1	6.4
			ХАНГАЙН БҮС			
ДҮН	37.3	37.8	45.3	18.2	37.2	36.5
АР	8.2	10.2	13.9	0.3	9.2	6.1
БХ	6.0	3.9	4.7	11.2	3.8	8.7
БУ	7.0	9.5	8.1	0.3	8.1	5.4
ОР	0.5	0.6	0.8	0.1	0.5	0.5
ӨВ	6.1	5.9	3.5	5.5	6.2	6.5
ХӨ	9.5	7.7	14.4	0.8	9.4	9.2
			ТӨВИЙН БҮС			
ДҮН	23.1	23.2	19.2	50.1	23.0	23.3
ГС	0.5	0.4	0.2	0.2	0.5	0.6
ДА	0.8	0.5	1.5	0.3	0.9	0.6
ДО	3.2	4.0	1.9	10.4	2.9	3.5
ДУ	3.4	2.7	0.9	7.0	3.7	3.6
ӨМ	3.1	2.0	0.3	31.1	1.5	4.8
СЭ	3.9	3.2	6.6	0.3	4.2	3.2
ТӨ	8.3	10.4	7.9	0.8	9.4	7.0
			ЗҮҮН БҮС			
ДҮН	16.1	22.3	18.1	7.6	17.8	13.3
ДД	3.4	7.1	5.0	2.2	3.8	2.3
СҮ	6.0	7.7	5.9	4.0	6.6	5.3
ХЭ	6.7	7.5	7.2	1.4	7.4	5.8
			УЛААНБААТАР			
УБ	0.8	1.1	2.5	0.1	0.7	0.6

НИЙТ МАЛЫН ДҮНД ТАВАН ТӨРЛИЙН МАЛЫН ЭЗЛЭХ ХУВИЙН ЖИН, бүс, аймаг, нийслэлээр

	Бүгд	Үүнээс				
		Адуу	Үхэр	Тэмээ	Хонь	Ямаа
ДҮН	100.0	5.9	6.6	0.8	44.2	42.4
БАРУУН БҮС						
ДҮН	100.0	4.0	4.4	0.9	41.6	49.1
БӨ	100.0	3.9	5.9	0.3	40.8	49.1
ГО	100.0	2.9	1.4	1.9	30.1	63.7
ЗА	100.0	5.4	4.3	0.3	50.0	39.9
УВ	100.0	3.7	5.2	0.9	48.0	42.2
ХО	100.0	3.9	4.9	1.0	36.3	53.9
ХАНГАЙН БҮС						
ДҮН	100.0	5.9	8.1	0.4	44.1	41.5
АР	100.0	7.3	11.3	0.0	49.5	31.8
БХ	100.0	3.8	5.2	1.5	27.7	61.8
БУ	100.0	8.0	7.7	0.0	51.4	32.9
ОР	100.0	6.3	10.5	0.1	43.2	39.9
ӨВ	100.0	5.7	3.8	0.7	44.6	45.2
ХӨ	100.0	4.8	10.1	0.1	44.0	41.1
ТӨВИЙН БҮС						
ДҮН	100.0	5.9	5.5	1.8	44.0	42.8
ГС	100.0	4.5	2.4	0.3	42.5	50.2
ДА	100.0	4.1	13.0	0.3	51.1	31.6
ДО	100.0	7.3	3.8	2.7	39.9	46.3
ДУ	100.0	4.6	1.7	1.7	47.7	44.4
ӨМ	100.0	3.7	0.7	8.3	21.1	66.2
СЭ	100.0	4.9	11.3	0.1	48.4	35.3
ТӨ	100.0	7.4	6.3	0.1	50.1	36.1
ЗҮҮН БҮС						
ДҮН	100.0	8.1	7.5	0.4	48.9	35.1
ДД	100.0	12.2	9.7	0.5	49.5	28.1
СҮ	100.0	7.5	6.5	0.5	48.6	37.0
ХЭ	100.0	6.6	7.2	0.2	49.0	37.0
УЛААНБААТАР						
УБ	100.0	7.9	20.9	0.1	38.6	32.5

СҮРГИЙН БҮТЭЦ, бүс, аймаг, нийслэлээр

мян.тол

	толгойгоор					хувиар				
	Бүгд	Төл, өсвөр насны	Ажлын ба бэлтгэлийн насны эр	Хээлтэгч	Хээлтүүлэгч	Бүгд	Төл, өсвөр насны	Ажлын ба бэлтгэлийн насны эр	Хээлтэгч	Хээлтүүлэгч
ДҮН	32 729.5	7 768.3	9 149.3	15 533.8	278.0	100.0	23.7	28.0	47.5	0.8
БАРУУН БҮС										
ДҮН	7 418.5	1 452.5	2 334.2	3 568.9	62.9	100.0	19.6	31.5	48.1	0.8
БӨ	1 126.9	333.0	260.9	519.3	13.6	100.0	29.6	23.2	46.1	1.2
ГО	1 315.5	101.5	521.0	684.0	9.0	100.0	7.7	39.6	52.0	0.7
ЗА	1 717.7	346.1	576.6	782.2	12.8	100.0	20.1	33.6	45.5	0.7
УВ	1 619.3	336.5	465.5	803.4	14.0	100.0	20.8	28.7	49.6	0.9
ХО	1 639.1	335.4	510.2	780.0	13.5	100.0	20.5	31.1	47.6	0.8
ХАНГАЙН БҮС										
ДҮН	12 216.5	2 775.6	3 628.5	5 718.3	94.1	100.0	22.7	29.7	46.8	0.8
АР	2 679.2	677.7	741.3	1 238.5	21.8	100.0	25.3	27.7	46.2	0.8
БХ	1 963.0	284.9	727.7	937.2	13.2	100.0	14.5	37.1	47.7	0.7
БУ	2 293.2	669.0	527.4	1 078.4	18.5	100.0	29.2	23.0	47.0	0.8
ОР	169.2	45.7	38.4	83.5	1.6	100.0	27.0	22.7	49.3	1.0
ӨВ	2 010.6	321.2	739.1	933.3	16.9	100.0	16.0	36.8	46.4	0.8
ХӨ	3 101.3	777.2	854.5	1 447.6	22.1	100.0	25.1	27.6	46.7	0.7
ТӨВИЙН БҮС										
ДҮН	7 558.0	1 785.4	2 044.9	3 663.2	64.5	100.0	23.6	27.1	48.5	0.9
ГС	153.2	45.3	33.3	73.2	1.5	100.0	29.6	21.7	47.8	0.9
ДА	249.8	67.4	50.5	130.0	1.9	100.0	27.0	20.2	52.0	0.8
ДО	1 056.8	311.0	271.2	464.8	9.8	100.0	29.4	25.7	44.0	0.9
ДУ	1 111.5	196.3	346.1	559.2	9.9	100.0	17.7	31.1	50.3	0.9
ӨМ	1 010.3	91.5	389.0	521.7	8.1	100.0	9.1	38.5	51.6	0.8
СЭ	1 265.6	383.6	267.1	605.4	9.6	100.0	30.3	21.1	47.8	0.8
ТӨ	2 710.7	690.3	687.8	1 308.9	23.7	100.0	25.5	25.4	48.3	0.9
ЗҮҮН БҮС										
ДҮН	5 273.8	1 684.9	1 090.5	2 444.6	53.7	100.0	31.9	20.7	46.4	1.0
ДД	1 113.3	327.3	227.4	543.6	15.0	100.0	29.4	20.4	48.8	1.3
СҮ	1 979.8	694.1	407.8	858.7	19.2	100.0	35.1	20.6	43.4	1.0
ХЭ	2 180.7	663.5	455.3	1 042.3	19.6	100.0	30.4	20.9	47.8	0.9
УЛААНБААТАР										
УБ	262.9	69.9	51.2	138.9	2.9	100.0	26.6	19.5	52.8	1.1

АДУУН СҮРГИЙН БҮТЭЦ, бүс, аймаг, нийслэлээр

МЯН.ТОЛ

	толгойгоор					хувиар				
	Бүгд	Төл, өсвөр насны	Ажлын ба бэлтгэлийн насны эр	Хээлтэгч	Хээлтүүлэгч	Бүгд	Төл, өсвөр насны	Ажлын ба бэлтгэлийн насны эр	Хээлтэгч	Хээлтүүлэгч
ДҮН	1 920.3	636.6	612.8	593.0	78.0	100.0	33.2	31.9	30.9	4.1
БАРУУН БҮС										
ДҮН	300.0	71.5	124.0	93.5	11.0	100.0	23.8	41.3	31.2	3.7
БӨ	43.5	11.8	16.6	13.8	1.3	100.0	27.2	38.1	31.7	2.9
ГО	38.8	4.8	19.0	12.8	2.1	100.0	12.5	48.9	33.1	5.5
ЗА	93.4	26.7	36.1	27.5	3.1	100.0	28.6	38.7	29.4	3.3
УВ	59.7	14.1	25.1	18.5	2.0	100.0	23.6	42.0	31.0	3.3
ХО	64.7	14.0	27.3	20.9	2.5	100.0	21.7	42.2	32.3	3.8
ХАНГАЙН БҮС										
ДҮН	726.5	236.7	240.4	222.7	26.8	100.0	32.6	33.1	30.7	3.7
АР	196.1	70.2	58.7	60.3	6.9	100.0	35.8	29.9	30.7	3.5
БХ	74.4	18.0	30.4	22.8	3.0	100.0	24.3	40.9	30.7	4.1
БУ	182.8	70.0	47.8	58.9	6.1	100.0	38.3	26.2	32.2	3.3
ОР	10.7	3.0	3.5	3.8	0.4	100.0	27.9	33.0	35.4	3.6
ӨВ	113.8	30.4	42.3	35.9	5.3	100.0	26.7	37.1	31.5	4.6
ХӨ	148.7	45.1	57.6	41.0	5.0	100.0	30.4	38.7	27.6	3.4
ТӨВИЙН БҮС										
ДҮН	445.0	148.0	136.4	140.9	19.7	100.0	33.3	30.6	31.7	4.4
ГС	6.9	2.4	1.9	2.3	0.4	100.0	34.1	28.1	32.7	5.1
ДА	10.2	3.5	3.2	3.2	0.4	100.0	34.2	30.9	31.1	3.7
ДО	77.4	29.7	22.0	22.1	3.6	100.0	38.4	28.5	28.5	4.6
ДУ	51.3	13.0	18.1	17.7	2.5	100.0	25.3	35.2	34.6	4.9
ӨМ	37.6	10.9	12.8	11.9	2.1	100.0	29.0	34.0	31.5	5.5
СЭ	61.8	21.1	19.6	18.7	2.3	100.0	34.2	31.7	30.3	3.8
ТӨ	199.8	67.5	58.8	65.0	8.5	100.0	33.8	29.4	32.5	4.3
ЗҮҮН БҮС										
ДҮН	428.1	173.8	105.6	129.3	19.4	100.0	40.6	24.7	30.2	4.5
ДД	136.3	57.9	30.5	41.8	6.1	100.0	42.5	22.4	30.7	4.5
СҮ	148.1	61.0	37.0	43.2	6.9	100.0	41.2	25.0	29.2	4.6
ХЭ	143.7	54.9	38.1	44.2	6.5	100.0	38.2	26.5	30.8	4.5
УЛААНБААТАР										
УБ	20.8	6.6	6.5	6.6	1.1	100.0	31.7	31.3	31.8	5.3

ҮХЭР СҮРГИЙН БҮТЭЦ, бүс, аймаг, нийслэлээр

МЯН.ТОЛ

	толгойгоор					хувиар				
	Бүгд	Төл, өсвөр насны	Ажлын ба бэлтгэлийн насны эр	Хээлтэгч	Хээлтүүлэгч	Бүгд	Төл, өсвөр насны	Ажлын ба бэлтгэлийн насны эр	Хээлтэгч	Хээлтүүлэгч
ДҮН	2 176.0	914.7	331.1	901.9	28.2	100.0	42.0	15.2	41.4	1.3
БАРУУН БҮС										
ДҮН	323.5	122.0	49.2	147.2	5.0	100.0	37.7	15.2	45.5	1.6
БӨ	66.0	27.2	6.9	30.5	1.4	100.0	41.1	10.5	46.2	2.1
ГО	18.4	5.3	3.9	8.8	0.3	100.0	28.7	21.5	48.0	1.8
ЗА	73.7	26.6	14.8	31.3	1.0	100.0	36.1	20.1	42.5	1.3
УВ	84.4	33.3	9.8	40.1	1.2	100.0	39.5	11.6	47.5	1.4
ХО	81.0	29.7	13.7	36.5	1.1	100.0	36.6	16.9	45.1	1.4
ХАНГАЙН БҮС										
ДҮН	985.9	391.3	185.4	396.1	13.2	100.0	39.7	18.8	40.2	1.3
АР	302.0	116.0	59.9	121.8	4.3	100.0	38.4	19.8	40.3	1.4
БХ	101.5	37.3	19.9	42.7	1.5	100.0	36.7	19.6	42.1	1.5
БУ	176.1	79.1	27.9	67.2	2.0	100.0	44.9	15.8	38.2	1.1
ОР	17.8	7.1	2.5	7.9	0.3	100.0	40.2	14.2	44.2	1.4
ӨВ	76.2	25.8	19.2	30.2	1.1	100.0	33.9	25.2	39.6	1.4
ХӨ	312.4	126.0	56.0	126.3	4.2	100.0	40.3	17.9	40.4	1.3
ТӨВИЙН БҮС										
ДҮН	418.2	186.8	48.9	177.6	4.8	100.0	44.7	11.7	42.5	1.2
ГС	3.7	1.7	0.3	1.7	0.1	100.0	45.1	8.3	44.8	1.7
ДА	32.5	14.9	2.5	14.7	0.3	100.0	46.0	7.6	45.4	1.0
ДО	40.4	18.9	4.2	16.7	0.6	100.0	46.7	10.5	41.4	1.5
ДУ	18.6	7.5	2.4	8.4	0.3	100.0	40.5	12.9	45.1	1.4
ӨМ	7.5	2.8	1.3	3.3	0.2	100.0	37.5	16.7	43.8	2.0
СЭ	143.5	64.8	17.2	59.9	1.5	100.0	45.2	12.0	41.7	1.1
ТӨ	172.0	76.2	21.0	73.0	1.9	100.0	44.3	12.2	42.4	1.1
ЗҮҮН БҮС										
ДҮН	393.5	190.7	45.0	153.2	4.6	100.0	48.5	11.4	38.9	1.2
ДД	107.8	51.0	12.9	42.6	1.4	100.0	47.3	11.9	39.5	1.3
СҮ	128.0	63.8	14.0	48.8	1.5	100.0	49.8	10.9	38.1	1.1
ХЭ	157.7	76.0	18.1	61.8	1.7	100.0	48.2	11.5	39.2	1.1
УЛААНБААТАР										
УБ	54.9	23.9	2.7	27.8	0.6	100.0	43.5	4.9	50.6	1.0

ТЭМЭЭН СҮРГИЙН БҮТЭЦ, бүс, аймаг, нийслэлээр

	МЯН.ТОЛ									
	толгойгоор					хувиар				
	Бүгд	Төл, өсвөр насны	Ажлын ба бэлтгэлийн насны эр	Хээлтэгч	Хээлтүүлэгч	Бүгд	Төл, өсвөр насны	Ажлын ба бэлтгэлийн насны эр	Хээлтэгч	Хээлтүүлэгч
ДҮН	269.6	101.0	74.4	90.7	3.5	100.0	37.4	27.6	33.6	1.3
БАРУУН БҮС										
ДҮН	64.8	16.2	27.5	20.2	0.9	100.0	25.1	42.5	31.1	1.4
БӨ	3.8	0.9	1.7	1.1	0.1	100.0	24.0	45.5	28.8	1.7
ГО	24.3	6.3	10.0	7.8	0.3	100.0	25.9	41.1	31.9	1.2
ЗА	5.8	1.4	3.0	1.4	0.1	100.0	23.5	51.9	23.4	1.2
УВ	14.5	3.6	5.8	4.9	0.2	100.0	24.5	39.7	34.1	1.7
ХО	16.3	4.1	7.0	5.0	0.2	100.0	25.2	42.9	30.7	1.2
ХАНГАЙН БҮС										
ДҮН	49.0	18.0	14.5	15.8	0.6	100.0	36.8	29.5	32.3	1.3
АР	0.9	0.4	0.2	0.2	0.0	100.0	47.3	23.5	27.5	1.7
БХ	30.1	11.5	8.5	9.8	0.3	100.0	38.2	28.3	32.4	1.1
БУ	0.9	0.4	0.2	0.2	0.0	100.0	49.2	20.8	27.8	2.2
ОР	0.2	0.1	0.1	0.1	0.0	100.0	29.1	38.5	28.0	4.4
ӨВ	14.7	5.2	4.3	5.0	0.2	100.0	35.6	29.3	33.7	1.4
ХӨ	2.3	0.4	1.2	0.6	0.1	100.0	18.6	52.6	26.5	2.3
ТӨВИЙН БҮС										
ДҮН	135.0	60.0	25.9	47.4	1.7	100.0	44.4	19.2	35.1	1.2
ГС	0.5	0.2	0.1	0.2	0.0	100.0	32.0	26.7	39.2	2.1
ДА	0.7	0.4	0.1	0.3	0.0	100.0	50.5	11.0	36.8	1.7
ДО	28.1	11.7	5.7	10.3	0.4	100.0	41.7	20.2	36.8	1.3
ДУ	18.9	7.8	3.7	7.1	0.2	100.0	41.6	19.5	37.6	1.3
ӨМ	83.8	38.8	15.5	28.4	0.9	100.0	46.4	18.6	33.9	1.1
СЭ	0.8	0.3	0.2	0.3	0.0	100.0	35.0	27.3	35.2	2.5
ТӨ	2.2	0.7	0.6	0.8	0.1	100.0	33.5	27.1	37.0	2.4
ЗҮҮН БҮС										
ДҮН	20.5	6.6	6.4	7.2	0.3	100.0	32.2	31.3	34.9	1.7
ДД	6.0	2.0	1.7	2.1	0.1	100.0	33.2	29.3	35.6	2.0
СҮ	10.9	3.5	3.4	3.8	0.1	100.0	32.0	31.7	34.9	1.4
ХЭ	3.7	1.1	1.2	1.2	0.1	100.0	31.0	33.4	33.6	2.1
УЛААНБААТАР										
УБ	0.2	0.1	0.0	0.1	0.0	100.0	39.7	18.3	39.7	2.2

ХОНИН СҮРГИЙН БҮТЭЦ, бүс, аймаг, нийслэлээр

МЯН.ТОЛ

	толгойгоор					хувиар				
	Бүгд	Төл, өсвөр насны	Ажлын ба бэлтгэлийн насны эр	Хээлтэгч	Хээлтүү-лэгч	Бүгд	Төл, өсвөр насны	Ажлын ба бэлтгэлийн насны эр	Хээлтэгч	Хээлтүү-лэгч
ДҮН	14 480.4	3 671.0	3 619.0	7 097.5	93.0	100.0	25.4	25.0	49.0	0.6
БАРУУН БҮС										
ДҮН	3 086.3	700.0	857.6	1 506.0	22.7	100.0	22.7	27.8	48.8	0.7
БӨ	459.8	154.3	87.3	213.2	5.0	100.0	33.6	19.0	46.4	1.1
ГО	396.2	40.4	143.5	209.8	2.6	100.0	10.2	36.2	53.0	0.7
ЗА	859.1	189.3	264.4	400.2	5.2	100.0	22.0	30.8	46.6	0.6
УВ	776.9	179.8	193.3	397.9	5.8	100.0	23.1	24.9	51.2	0.7
ХО	594.2	136.1	169.2	284.8	4.1	100.0	22.9	28.5	47.9	0.7
ХАНГАЙН БҮС										
ДҮН	5 384.7	1 310.2	1 433.5	2 611.3	29.7	100.0	24.3	26.6	48.5	0.6
АР	1 327.5	337.5	338.1	645.4	6.5	100.0	25.4	25.5	48.6	0.5
БХ	543.8	96.6	182.6	261.5	3.1	100.0	17.8	33.6	48.1	0.6
БУ	1 179.8	339.1	254.9	579.2	6.6	100.0	28.7	21.6	49.1	0.6
ОР	73.1	20.6	15.8	36.1	0.5	100.0	28.2	21.6	49.4	0.7
ӨВ	896.6	153.4	313.9	423.7	5.7	100.0	17.1	35.0	47.3	0.6
ХӨ	1 363.9	363.0	328.3	665.4	7.3	100.0	26.6	24.1	48.8	0.5
ТӨВИЙН БҮС										
ДҮН	3 327.5	838.0	807.9	1 660.3	21.4	100.0	25.2	24.3	49.9	0.6
ГС	65.2	20.1	13.1	31.6	0.5	100.0	30.8	20.0	48.4	0.8
ДА	127.6	34.1	24.6	68.2	0.8	100.0	26.7	19.2	53.4	0.6
ДО	421.3	131.2	94.4	192.7	2.9	100.0	31.2	22.4	45.7	0.7
ДУ	529.7	108.6	151.1	266.3	3.8	100.0	20.5	28.5	50.3	0.7
ӨМ	212.8	16.4	80.0	114.3	2.1	100.0	7.7	37.6	53.7	1.0
СЭ	612.2	183.3	120.1	305.5	3.3	100.0	29.9	19.6	49.9	0.5
ТӨ	1 358.7	344.4	324.7	681.7	7.9	100.0	25.3	23.9	50.2	0.6
ЗҮҮН БҮС										
ДҮН	2 580.3	798.2	499.0	1 264.6	18.5	100.0	30.9	19.3	49.0	0.7
ДД	550.8	145.7	109.4	290.7	5.1	100.0	26.4	19.9	52.8	0.9
СҮ	961.2	328.0	188.2	438.6	6.4	100.0	34.1	19.6	45.6	0.7
ХЭ	1 068.3	324.6	201.5	535.3	6.9	100.0	30.4	18.9	50.1	0.6
УЛААНБААТАР										
УБ	101.6	24.6	20.9	55.4	0.7	100.0	24.2	20.6	54.5	0.7

ЯМААН СҮРГИЙН БҮТЭЦ, бүс, аймаг, нийслэлээр

мян.тол

	толгойгоор					хувиар				
	Бүгд	Төл, өсвөр насны	Ажлын ба бэлтгэлийн насны эр	Хээлтэгч	Хээлтүүлэгч	Бүгд	Төл, өсвөр насны	Ажлын ба бэлтгэлийн насны эр	Хээлтэгч	Хээлтүүлэгч
ДҮН	13 883.2	2 445.1	4 512.1	6 850.7	75.4	100.0	17.6	32.5	49.3	0.5
БАРУУН БҮС										
ДҮН	3 643.9	542.8	1 275.8	1 802.0	23.3	100.0	14.9	35.0	49.5	0.6
БӨ	553.8	138.8	148.4	260.8	5.8	100.0	25.1	26.8	47.1	1.0
ГО	837.8	44.7	344.6	444.8	3.7	100.0	5.3	41.1	53.1	0.4
ЗА	685.7	102.2	258.3	321.8	3.4	100.0	14.9	37.7	46.9	0.5
УВ	683.8	105.6	231.5	341.9	4.7	100.0	15.4	33.9	50.0	0.7
ХО	882.9	151.5	293.0	432.7	5.6	100.0	17.2	33.2	49.0	0.6
ХАНГАЙН БҮС										
ДҮН	5 070.3	819.4	1 754.7	2 472.4	23.7	100.0	16.2	34.6	48.8	0.5
АР	852.8	153.5	284.3	410.8	4.1	100.0	18.0	33.3	48.2	0.5
БХ	1 213.3	121.5	486.3	600.3	5.1	100.0	10.0	40.1	49.5	0.4
БУ	753.6	180.4	196.6	372.9	3.8	100.0	23.9	26.1	49.5	0.5
ОР	67.4	14.9	16.5	35.6	0.4	100.0	22.1	24.4	52.8	0.7
ӨВ	909.2	106.4	359.6	438.6	4.7	100.0	11.7	39.5	48.2	0.5
ХӨ	1 274.0	242.6	411.5	614.3	5.6	100.0	19.0	32.3	48.2	0.4
ТӨВИЙН БҮС										
ДҮН	3 232.2	552.5	1 025.9	1 637.0	16.9	100.0	17.1	31.7	50.6	0.5
ГС	76.9	21.0	17.8	37.5	0.5	100.0	27.3	23.2	48.8	0.6
ДА	78.8	14.5	20.3	43.6	0.5	100.0	18.4	25.7	55.3	0.6
ДО	489.6	119.5	144.8	222.9	2.3	100.0	24.4	29.6	45.5	0.5
ДУ	493.1	59.4	170.9	259.7	3.1	100.0	12.0	34.7	52.7	0.6
ӨМ	668.6	22.5	279.5	363.8	2.8	100.0	3.4	41.8	54.4	0.4
СЭ	447.4	114.1	109.9	221.1	2.3	100.0	25.5	24.6	49.4	0.5
ТӨ	977.9	201.5	282.8	488.4	5.3	100.0	20.6	28.9	49.9	0.5
ЗҮҮН БҮС										
ДҮН	1 851.4	515.5	434.6	890.3	11.0	100.0	27.8	23.5	48.1	0.6
ДД	312.4	70.8	73.0	166.3	2.3	100.0	22.7	23.4	53.2	0.7
СҮ	731.7	237.9	165.2	324.2	4.3	100.0	32.5	22.6	44.3	0.6
ХЭ	807.3	206.8	196.4	399.7	4.4	100.0	25.6	24.3	49.5	0.5
УЛААНБААТАР										
УБ	85.4	14.8	21.0	49.0	0.5	100.0	17.3	24.7	57.4	0.6

ХОНИН ТОЛГОЙД ШИЛЖҮҮЛСЭН МАЛЫН ТОО, бүс, аймаг, нийслэлээр

	МЯН.ТОЛ				
	2006	2007	2008	2009	2010
ДҮН	57 800.0	65 037.5	67 996.0	69 491.5	54 821.6
			БАРУУН БҮС		
ДҮН	15 468.9	17 272.2	16 921.8	15 255.1	10 730.5
БӨ	2 231.0	2 403.5	2 236.5	1 911.0	1 677.5
ГО	2 729.7	3 080.5	3 107.0	2 721.9	1 653.3
ЗА	3 787.5	4 400.0	4 558.0	4 175.5	2 601.3
УВ	3 444.8	3 765.3	3 522.7	3 253.8	2 389.2
ХО	3 275.8	3 622.9	3 497.6	3 193.0	2 409.1
			ХАНГАЙН БҮС		
ДҮН	20 535.9	23 614.1	26 188.2	27 548.6	21 194.2
АР	5 083.8	5 714.0	6 445.8	6 939.4	5 283.8
БХ	2 871.5	3 350.4	3 745.2	3 806.0	2 915.4
БУ	3 076.2	3 584.0	4 205.5	4 556.5	4 198.9
ОР	299.7	355.6	430.6	423.6	316.3
ӨВ	4 025.3	4 820.8	5 062.1	5 327.7	3 042.4
ХӨ	5 179.3	5 789.3	6 299.0	6 495.3	5 437.4
			ТӨВИЙН БҮС		
ДҮН	11 604.4	13 325.3	14 718.8	16 057.1	12 535.8
ГС	259.9	273.4	226.7	220.6	207.6
ДА	327.3	400.4	558.9	603.8	468.3
ДО	1 263.6	1 388.5	1 546.5	1 764.7	1 786.7
ДУ	2 741.9	2 930.1	2 696.7	2 786.6	1 538.3
ӨМ	1 661.1	1 933.4	2 269.6	2 362.8	1 541.9
СЭ	1 406.2	1 789.1	2 390.4	2 606.8	2 312.1
ТӨ	3 944.4	4 610.4	5 030.0	5 711.9	4 680.8
			ЗҮҮН БҮС		
ДҮН	9 488.2	10 101.5	9 389.7	9 814.7	9 706.6
ДД	2 446.6	2 734.6	2 942.2	2 903.2	2 462.9
СҮ	3 323.4	3 308.2	2 724.1	3 101.6	3 478.4
ХЭ	3 718.2	4 058.7	3 723.4	3 809.9	3 765.2
			УЛААНБААТАР		
УБ	702.6	724.3	777.5	816.0	654.5

НЭГ МАЛЧИНД НОГДОХ МАЛ, бүс, аймаг, нийслэлээр

	Малчдын тоо			Нэг малчинд ногдох мал					
				толгойгоор			бодод шилжүүлснээр		
	2008	2009	2010	2008	2009	2010	2008	2009	2010
ДҮН	360 255	349 303	327 154	120	126	100	30	31	26
БАРУУН БҮС									
ДҮН	105 094	100 364	88 171	116	108	84	25	24	19
БӨ	22 886	21 141	18 685	67	62	60	15	14	14
ГО	17 207	16 359	14 776	146	133	89	28	26	18
ЗА	22 586	21 696	17 762	139	130	97	31	30	23
УВ	20 640	19 606	18 905	121	118	86	27	26	20
ХО	21 775	21 562	18 043	114	105	91	25	23	21
ХАНГАЙН БҮС									
ДҮН	145 666	141 644	135 009	110	118	90	28	30	25
АР	34 563	31 256	30 241	98	116	89	29	35	27
БХ	23 969	23 681	22 340	110	113	88	24	25	21
БУ	14 528	15 521	15 300	166	168	150	45	46	43
ОР	2 328	2 087	2 397	116	123	71	29	32	21
ӨВ	33 985	32 847	30 771	102	110	65	23	25	15
ХӨ	36 293	36 252	33 960	105	108	91	27	28	25
ТӨВИЙН БҮС									
ДҮН	64 012	63 933	61 561	150	165	123	37	40	33
ГС	922	788	936	185	214	164	38	43	34
ДА	2 521	2 784	3 206	137	130	78	35	34	23
ДО	6 914	6 774	6 750	135	159	157	36	42	43
ДУ	15 315	14 535	12 377	133	148	90	28	30	20
ӨМ	11 926	11 612	10 258	141	151	98	33	35	28
СЭ	7 552	9 123	8 948	191	170	141	50	45	41
ТӨ	18 862	18 317	19 086	159	189	142	41	48	38
ЗҮҮН БҮС									
ДҮН	39 387	38 003	37 109	131	145	142	37	40	41
ДД	9 187	8 499	8 302	161	171	134	50	53	46
СҮ	15 737	15 973	15 142	98	112	131	27	30	36
ХЭ	14 463	13 531	13 665	148	166	160	40	44	43
УЛААНБААТАР									
УБ	6 096	5 359	5 304	63	75	50	20	24	20

ХЭЭЛТЭГЧ МАЛЫН ТОО, бүс, аймаг, нийслэлээр

МЯН.ТОЛ

	Бүгд	Үүнээс				
		Гүү	Үнээ	Ингэ	Эм хонь	Эм ямаа
ДҮН	15 533.8	593.0	901.9	90.7	7 097.5	6 850.7
БАРУУН БҮС						
ДҮН	3 568.9	93.5	147.2	20.2	1 506.0	1 802.0
БӨ	519.3	13.8	30.5	1.1	213.2	260.8
ГО	684.0	12.8	8.8	7.8	209.8	444.8
ЗА	782.2	27.5	31.3	1.4	400.2	321.8
УВ	803.4	18.5	40.1	4.9	397.9	341.9
ХО	780.0	20.9	36.5	5.0	284.8	432.7
ХАНГАЙН БҮС						
ДҮН	5 718.3	222.7	396.1	15.8	2 611.3	2 472.4
АР	1 238.5	60.3	121.8	0.2	645.4	410.8
БХ	937.2	22.8	42.7	9.8	261.5	600.3
БУ	1 078.4	58.9	67.2	0.2	579.2	372.9
ОР	83.5	3.8	7.9	0.1	36.1	35.6
ӨВ	933.3	35.9	30.2	5.0	423.7	438.6
ХӨ	1 447.6	41.0	126.3	0.6	665.4	614.3
ТӨВИЙН БҮС						
ДҮН	3 663.2	140.9	177.6	47.4	1 660.3	1 637.0
ГС	73.2	2.3	1.7	0.2	31.6	37.5
ДА	130.0	3.2	14.7	0.3	68.2	43.6
ДО	464.8	22.1	16.7	10.3	192.7	222.9
ДУ	559.2	17.7	8.4	7.1	266.3	259.7
ӨМ	521.7	11.9	3.3	28.4	114.3	363.8
СЭ	605.4	18.7	59.9	0.3	305.5	221.1
ТӨ	1 308.9	65.0	73.0	0.8	681.7	488.4
ЗҮҮН БҮС						
ДҮН	2 444.6	129.3	153.2	7.2	1 264.6	890.3
ДД	543.6	41.8	42.6	2.1	290.7	166.3
СҮ	858.7	43.2	48.8	3.8	438.6	324.2
ХЭ	1 042.3	44.2	61.8	1.2	535.3	399.7
УЛААНБААТАР						
УБ	138.9	6.6	27.8	0.1	55.4	49.0

ХЭЭЛТЭГЧ МАЛЫН ӨСӨЛТ, өмнөх оныхтой харьцуулснаар, бүс, аймаг, нийслэлээр

	МЯН.ТОЛ					
	Бүгд		Гүү		Үнээ	
	хувь	зөрүү	хувь	зөрүү	хувь	зөрүү
ДҮН	81.7	-3 471.5	91.3	- 56.6	88.1	- 121.9
БАРУУН БҮС						
ДҮН	75.0	-1 192.1	79.3	- 24.4	78.6	- 40.2
БӨ	86.1	- 83.6	85.3	- 2.4	97.9	- 0.6
ГО	75.3	- 224.0	65.4	- 6.8	58.8	- 6.2
ЗА	65.6	- 410.2	78.1	- 7.7	59.6	- 21.2
УВ	74.5	- 274.3	83.7	- 3.6	84.7	- 7.3
ХО	79.6	- 200.0	84.2	- 3.9	88.2	- 4.9
ХАНГАЙН БҮС						
ДҮН	80.5	-1 384.2	89.1	- 27.1	86.5	- 61.9
АР	81.1	- 288.1	83.8	- 11.6	85.0	- 21.5
БХ	84.1	- 177.1	91.1	- 2.2	86.7	- 6.6
БУ	91.8	- 96.5	103.1	1.8	98.5	- 1.1
ОР	74.0	- 29.3	104.5	0.2	85.3	- 1.4
ӨВ	65.1	- 500.9	69.9	- 15.4	61.6	- 18.8
ХӨ	83.2	- 292.3	100.6	0.2	90.9	- 12.6
ТӨВИЙН БҮС						
ДҮН	81.7	- 820.3	92.7	- 11.2	93.1	- 13.1
ГС	92.6	- 5.8	101.8	0.0	104.5	0.1
ДА	76.7	- 39.5	100.5	0.0	92.2	- 1.3
ДО	104.0	17.7	109.2	1.9	104.2	0.7
ДУ	63.6	- 319.8	70.8	- 7.3	56.5	- 6.5
ӨМ	74.3	- 180.3	81.1	- 2.8	66.6	- 1.7
СЭ	92.0	- 52.7	117.3	2.8	102.0	1.2
ТӨ	84.5	- 239.8	91.9	- 5.8	92.9	- 5.6
ЗҮҮН БҮС						
ДҮН	99.1	- 23.2	105.0	6.2	96.2	- 6.1
ДД	83.9	- 104.1	101.8	0.7	85.4	- 7.3
СҮ	110.9	84.6	110.0	3.9	111.3	4.9
ХЭ	99.7	- 3.6	103.6	1.5	94.3	- 3.7
УЛААНБААТАР						
УБ	72.9	- 51.6	99.6	0.0	97.6	- 0.7

Хавсралт 25-ын үргэлжлэл

	Ингэ		Эм хонь		Эм ямаа	
	хувь	зөрүү	хувь	зөрүү	хувь	зөрүү
ДҮН	101.2	1.0	81.8	-1 575.2	79.9	-1 718.8
БАРУУН БҮС						
ДҮН	97.2	- 0.6	72.6	- 568.1	76.3	- 558.9
БӨ	106.4	0.1	87.5	- 30.3	83.8	- 50.3
ГО	97.4	- 0.2	71.2	- 85.0	77.9	- 125.9
ЗА	91.7	- 0.1	63.2	- 232.7	68.4	- 148.5
УВ	97.7	- 0.1	72.5	- 151.2	75.3	- 112.1
ХО	96.3	- 0.2	80.5	- 68.9	78.0	- 122.1
ХАНГАЙН БҮС						
ДҮН	104.6	0.7	79.8	- 661.8	79.6	- 634.1
АР	104.2	0.0	81.4	- 147.1	79.2	- 108.0
БХ	105.3	0.5	82.9	- 54.1	84.0	- 114.6
БУ	103.9	0.0	92.1	- 49.4	88.6	- 47.8
ОР	108.5	0.0	71.1	- 14.7	72.6	- 13.4
ӨВ	104.6	0.2	62.1	- 258.2	67.8	- 208.7
ХӨ	96.5	0.0	82.8	- 138.3	81.3	- 141.6
ТӨВИЙН БҮС						
ДҮН	101.5	0.7	83.6	- 325.7	77.7	- 471.1
ГС	104.0	0.0	94.0	- 2.0	90.5	- 3.9
ДА	140.4	0.1	79.9	- 17.1	67.3	- 21.2
ДО	106.5	0.6	107.7	13.7	100.4	0.8
ДУ	96.9	- 0.2	64.5	- 146.8	62.0	- 158.9
ӨМ	100.8	0.2	74.6	- 38.9	72.6	- 137.2
СЭ	132.5	0.1	94.7	- 17.0	84.8	- 39.7
ТӨ	91.2	- 0.1	85.3	- 117.5	81.5	- 110.9
ЗҮҮН БҮС						
ДҮН	102.6	0.2	100.5	6.5	96.7	- 30.0
ДД	96.3	- 0.1	86.2	- 46.4	76.5	- 51.0
СҮ	106.6	0.2	112.5	48.7	109.0	26.8
ХЭ	102.2	0.0	100.8	4.2	98.6	- 5.7
УЛААНБААТАР						
УБ	115.2	0.0	67.9	- 26.2	66.5	- 24.7

НИЙТ СҮРЭГТ НИЙТ ХЭЭЛТЭГЧ МАЛЫН ЭЗЛЭХ ХУВЬ, бүс, аймаг, нийслэлээр

	Бүгд	Үүнээс				
		Гүү	Үнээ	Ингэ	Эм хонь	Эм ямаа
ДҮН	47.5	30.9	41.4	33.6	49.0	49.3
БАРУУН БҮС						
ДҮН	48.1	31.2	45.5	31.1	48.8	49.5
БӨ	46.1	31.7	46.2	28.8	46.4	47.1
ГО	52.0	33.1	48.0	31.9	53.0	53.1
ЗА	45.5	29.4	42.5	23.4	46.6	46.9
УВ	49.6	31.0	47.5	34.1	51.2	50.0
ХО	47.6	32.3	45.1	30.7	47.9	49.0
ХАНГАЙН БҮС						
ДҮН	46.8	30.7	40.2	32.3	48.5	48.8
АР	46.2	30.7	40.3	27.5	48.6	48.2
БХ	47.7	30.7	42.1	32.4	48.1	49.5
БУ	47.0	32.2	38.2	27.8	49.1	49.5
ОР	49.3	35.4	44.2	28.0	49.4	52.8
ӨВ	46.4	31.5	39.6	33.7	47.3	48.2
ХӨ	46.7	27.6	40.4	26.5	48.8	48.2
ТӨВИЙН БҮС						
ДҮН	48.5	31.7	42.5	35.1	49.9	50.6
ГС	47.8	32.7	44.8	39.2	48.4	48.8
ДА	52.0	31.1	45.4	36.8	53.4	55.3
ДО	44.0	28.5	41.4	36.8	45.7	45.5
ДУ	50.3	34.6	45.1	37.6	50.3	52.7
ӨМ	51.6	31.5	43.8	33.9	53.7	54.4
СЭ	47.8	30.3	41.7	35.2	49.9	49.4
ТӨ	48.3	32.5	42.4	37.0	50.2	49.9
ЗҮҮН БҮС						
ДҮН	46.4	30.2	38.9	34.9	49.0	48.1
ДД	48.8	30.7	39.5	35.6	52.8	53.2
СҮ	43.4	29.2	38.1	34.9	45.6	44.3
ХЭ	47.8	30.8	39.2	33.6	50.1	49.5
УЛААНБААТАР						
УБ	52.8	31.8	50.6	39.7	54.5	57.4

БОЙЖУУЛСАН ТӨЛ, бүс, аймаг, нийслэлээр

мян.тол

	2009	2010	Үүнээс				
			Унага	Тугал	Ботго	Хурга	Ишиг
ДҮН	13 767.4	7 399.2	274.0	541.0	36.4	3 895.8	2 652.0
БАРУУН БҮС							
ДҮН	3 482.7	1 484.8	34.0	78.0	6.3	769.3	597.2
БӨ	413.9	359.4	6.7	19.1	0.4	182.8	150.3
ГО	724.4	104.6	1.6	2.6	2.4	43.8	54.2
ЗА	887.0	336.4	10.9	15.8	0.5	199.2	109.9
УВ	663.8	336.2	6.7	21.2	1.4	194.5	112.3
ХО	793.6	348.2	8.1	19.2	1.6	149.0	170.4
ХАНГАЙН БҮС							
ДҮН	4 999.0	2 609.6	97.3	223.3	5.8	1 394.3	888.8
АР	1 142.1	583.6	25.2	64.1	0.1	340.7	153.4
БХ	673.4	254.1	6.8	21.3	3.7	97.4	124.9
БУ	824.8	678.6	33.7	44.5	0.1	384.4	215.9
ОР	81.2	55.1	2.3	5.8	0.0	30.0	17.1
ӨВ	1 145.7	298.1	9.5	12.8	1.7	164.8	109.2
ХӨ	1 131.7	740.0	19.7	74.8	0.1	377.0	268.4
ТӨВИЙН БҮС							
ДҮН	3 369.6	1 684.9	59.2	110.4	21.5	890.0	603.8
ГС	57.1	42.7	1.2	1.2	0.1	20.0	20.4
ДА	145.4	86.0	2.1	10.6	0.1	45.1	28.1
ДО	342.2	283.7	13.6	11.5	5.1	133.0	120.4
ДУ	724.8	187.6	4.9	4.6	3.0	112.7	62.5
ӨМ	490.5	56.5	1.9	1.2	12.8	17.1	23.5
СЭ	538.5	405.2	9.5	36.5	0.1	213.9	145.2
ТӨ	1 071.2	623.3	26.1	44.8	0.3	348.2	203.9
ЗҮҮН БҮС							
ДҮН	1 782.8	1 540.5	80.4	112.5	2.9	808.6	536.2
ДД	495.1	273.9	24.9	29.4	0.7	147.2	71.7
СҮ	594.1	656.2	29.9	38.4	1.7	335.1	251.0
ХЭ	693.6	610.4	25.5	44.7	0.4	326.3	213.5
УЛААНБААТАР							
УБ	133.3	79.4	3.2	16.8	0.0	33.6	25.8

	Бойжилтын хувь					
	Бүгд	Унага	Тугал	Ботго	Хурга	Ишиг
ДҮН	68.0	80.8	85.6	89.0	69.3	62.5
			БАНГАЙН БҮС			
ДҮН	59.8	68.7	78.7	75.5	60.2	57.0
БӨ	86.6	84.0	90.9	74.6	89.6	83.0
ГО	46.0	46.0	64.3	76.2	50.0	42.0
ЗА	60.8	75.0	77.0	85.9	59.9	59.5
УВ	45.5	58.9	72.6	70.7	46.4	40.5
ХО	63.7	66.7	79.3	76.4	63.7	62.0
			ХАНГАЙН БҮС			
ДҮН	61.1	74.6	80.9	88.2	63.6	53.3
АР	58.4	69.5	77.1	88.6	60.4	48.6
БХ	46.6	53.3	66.8	91.0	48.5	42.3
БУ	72.4	86.4	90.4	94.5	73.5	66.2
ОР	69.3	94.6	92.0	80.0	72.8	57.6
ӨВ	51.6	65.1	78.2	85.5	55.1	44.5
ХӨ	65.2	78.2	84.1	56.1	66.6	59.1
			ТӨВИЙН БҮС			
ДҮН	78.8	85.7	92.9	94.6	79.7	74.3
ГС	89.4	93.3	96.5	90.3	91.4	86.9
ДА	70.0	94.7	90.3	92.7	66.5	68.7
ДО	98.5	99.6	99.6	99.6	99.0	97.7
ДУ	62.9	69.7	86.0	96.0	68.5	52.7
ӨМ	75.3	78.9	87.5	93.5	74.6	67.9
СЭ	84.7	93.5	94.3	85.1	85.4	81.2
ТӨ	75.2	80.4	91.7	64.2	76.6	69.7
			ЗҮҮН БҮС			
ДҮН	81.4	92.9	93.3	86.6	81.5	77.8
ДД	72.3	93.4	90.6	80.6	73.3	60.6
СҮ	94.1	96.5	97.5	91.0	95.1	92.1
ХЭ	74.8	88.7	91.6	81.4	74.2	71.5
			УЛААНБААТАР			
УБ	88.4	90.0	95.6	70.6	87.9	84.7

100 ЭХЭЭС БОЙЖУУЛСАН ТӨЛ, бүс, аймаг, нийслэлээр

	Бүгд		Унага		Тугал		Ботго		Хурга		Ишиг	
	2009	2010	2009	2010	2009	2010	2009	2010	2009	2010	2009	2010
ДҮН	74	39	67	42	74	53	47	41	79	45	70	31
БАРУУН БҮС												
ДҮН	67	31	54	29	61	42	43	30	73	37	63	25
БӨ	62	60	50	42	65	61	47	41	77	75	51	48
ГО	70	12	47	8	55	18	41	30	76	15	69	10
ЗА	68	28	60	31	65	30	48	34	75	31	60	23
УВ	58	31	50	30	55	45	41	28	64	35	53	25
ХО	74	36	55	32	61	46	45	30	79	42	73	31
ХАНГАЙН БҮС												
ДҮН	75	37	71	39	75	49	50	38	81	43	70	29
АР	81	38	77	35	77	45	59	62	84	43	80	30
БХ	64	23	54	27	68	43	49	40	67	31	63	17
БУ	78	58	71	59	86	65	71	53	81	61	73	51
ОР	67	49	80	63	91	63	36	43	80	59	51	35
ӨВ	82	21	75	19	77	26	52	36	87	24	78	17
ХӨ	70	43	64	48	69	54	35	19	77	47	63	36
ТӨВИЙН БҮС												
ДҮН	82	38	70	39	80	58	49	46	86	45	79	29
ГС	73	54	56	52	59	73	39	42	76	60	72	49
ДА	90	51	81	55	92	66	55	61	92	53	88	43
ДО	88	63	82	67	91	72	46	53	92	74	88	54
ДУ	82	21	59	20	67	31	45	67	86	27	81	15
ӨМ	75	8	69	13	76	25	50	45	85	11	73	5
СЭ	86	62	81	59	82	62	50	41	87	66	86	56
ТӨ	80	40	70	37	78	57	52	33	83	44	78	34
ЗҮҮН БҮС												
ДҮН	76	62	66	65	81	71	44	41	79	64	74	58
ДД	75	42	71	61	82	59	45	34	78	44	70	33
СҮ	87	85	77	76	87	88	46	48	87	86	88	84
ХЭ	70	58	53	60	76	68	34	34	73	61	67	53
УЛААНБААТАР												
УБ	73	42	81	48	84	59	93	15	74	41	68	35

ТОМ МАЛЫН ЗҮЙ БУС ХОРОГДОЛ, бүс, аймаг, нийслэлээр

мян.тол

	2009	2010	Үүнээс				
			Адуу	Үхэр	Тэмээ	Хонь	Ямаа
ДҮН	1 732.9	10 319.9	369.7	581.0	17.0	4 363.8	4 988.4
БАРУУН БҮС							
ДҮН	803.5	3 010.7	90.3	142.2	5.6	1 286.6	1 486.0
БӨ	120.8	150.9	6.8	11.8	0.2	48.9	83.3
ГО	115.3	738.2	23.6	17.0	2.4	248.8	446.5
ЗА	210.9	1 011.0	30.0	68.1	0.4	501.0	411.5
УВ	286.0	666.2	16.0	28.0	1.5	345.0	275.8
ХО	70.4	444.4	14.0	17.4	1.2	142.9	268.9
ХАНГАЙН БҮС							
ДҮН	531.5	4 335.5	189.5	312.7	2.3	1 891.4	1 939.6
АР	56.7	1 084.2	70.6	126.4	0.0	499.9	387.2
БХ	191.3	634.5	17.2	34.6	1.4	160.8	420.6
БУ	27.3	223.8	10.2	13.5	0.0	119.9	80.2
ОР	2.4	30.0	0.7	3.0	0.0	11.7	14.6
ӨВ	111.3	1 664.3	80.1	79.4	0.8	771.4	732.6
ХӨ	142.5	698.7	10.7	55.8	0.1	327.7	304.3
ТӨВИЙН БҮС							
ДҮН	119.5	2 273.4	68.1	62.2	8.7	860.3	1 274.0
ГС	7.4	15.3	0.3	0.2	0.0	6.0	8.9
ДА	1.9	46.1	0.4	4.2	0.0	19.1	22.4
ДО	4.0	51.3	0.9	1.8	0.3	10.7	37.6
ДУ	35.0	878.2	21.2	13.0	1.2	377.6	465.3
ӨМ	30.8	618.8	13.0	5.3	7.0	135.9	457.6
СЭ	10.9	102.7	1.5	10.6	0.0	42.7	48.0
ТӨ	29.7	560.9	30.9	27.1	0.2	268.3	234.5
ЗҮҮН БҮС							
ДҮН	274.6	626.3	19.6	58.9	0.4	292.6	254.9
ДД	138.2	314.7	9.1	28.7	0.2	150.1	126.8
СҮ	22.7	60.9	1.8	6.7	0.1	27.0	25.3
ХЭ	113.7	250.7	8.7	23.5	0.1	115.5	102.8
УЛААНБААТАР							
УБ	3.8	73.9	2.2	5.0	0.0	32.9	33.9

	Оны эхний малд эзлэх хувь					
	Бүгд	Адуу	Үхэр	Тэмээ	Хонь	Ямаа
ДҮН	23.4	16.6	22.4	6.1	22.6	25.4
			БАРУУН БҮС			
ДҮН	27.7	22.7	31.9	7.9	27.8	27.8
БӨ	11.6	13.3	16.6	4.7	9.3	12.8
ГО	34.0	35.7	46.7	8.9	35.8	33.1
ЗА	35.8	24.2	49.5	6.1	34.3	37.5
УВ	28.7	21.3	26.9	9.1	30.1	28.2
ХО	19.6	17.1	17.8	6.7	17.7	21.3
			ХАНГАЙН БҮС			
ДҮН	25.9	21.6	25.7	4.6	25.6	27.0
АР	30.0	28.1	32.8	3.3	28.0	32.4
БХ	23.6	19.2	27.2	4.5	22.2	24.5
БУ	8.6	5.5	7.3	1.7	9.0	8.8
ОР	11.7	6.0	13.8	0.6	10.4	13.2
ӨВ	46.0	43.7	56.3	5.3	45.6	46.1
ХӨ	17.8	6.9	15.5	2.8	18.9	18.2
			ТӨВИЙН БҮС			
ДҮН	21.6	13.2	13.1	6.4	19.3	25.8
ГС	9.1	3.8	5.0	1.2	8.6	10.1
ДА	12.8	4.0	11.1	7.7	10.8	16.4
ДО	4.8	1.2	4.5	1.2	2.6	7.1
ДУ	40.9	25.9	38.5	5.6	38.8	44.9
ӨМ	35.3	24.3	40.3	8.2	36.2	37.3
СЭ	6.6	2.5	6.9	1.9	5.8	7.9
ТӨ	16.2	13.2	14.0	6.7	15.6	17.8
			ЗҮҮН БҮС			
ДҮН	11.4	4.8	14.7	2.0	11.1	12.6
ДД	21.7	6.5	22.6	2.7	21.3	26.8
СҮ	3.4	1.4	6.1	1.3	3.2	3.7
ХЭ	11.1	6.4	14.5	3.1	10.6	11.9
			УЛААНБААТАР			
УБ	18.4	10.0	8.4	3.3	19.6	22.4

МАЛЫН ХЭРЭГЛЭЭНИЙ ЗАРЛАГА, бүс, аймаг, нийслэлээр

МЯН.ТОЛ

	2009	2010	Үүнээс				
			Адуу	Үхэр	Тэмээ	Хонь	Ямаа
ДҮН	11 299.0	8 373.7	205.3	383.3	26.9	4 326.3	3 431.9
БАРУУН БҮС							
ДҮН	3 948.3	1 943.8	41.3	58.7	6.5	1 029.3	807.9
БӨ	521.2	383.1	7.5	12.0	0.3	198.4	164.9
ГО	943.1	222.7	5.2	3.7	2.5	92.9	118.5
ЗА	984.4	435.3	11.5	11.5	0.8	301.1	110.4
УВ	558.1	369.6	5.9	12.8	1.2	217.7	132.0
ХО	941.5	533.0	11.2	18.7	1.7	219.3	282.2
ХАНГАЙН БҮС							
ДҮН	3 722.5	2 776.6	59.1	145.3	3.7	1 497.7	1 070.9
АР	845.6	439.3	9.7	21.7	0.1	299.4	108.5
БХ	440.9	341.3	4.9	12.5	2.0	117.6	204.4
БУ	600.1	773.2	26.2	38.7	0.1	417.4	290.8
ОР	91.5	112.1	2.3	6.8	0.0	57.0	45.9
ӨВ	864.0	246.1	-	-	1.4	188.3	56.5
ХӨ	880.4	864.5	15.9	65.5	0.2	418.0	364.8
ТӨВИЙН БҮС							
ДҮН	2 342.4	2 378.9	63.2	103.3	14.6	1 153.0	1 044.8
ГС	51.9	42.9	0.9	0.7	0.1	18.5	22.8
ДА	127.3	151.8	2.5	11.5	-	74.9	62.9
ДО	194.0	252.5	8.1	9.2	2.8	109.7	122.7
ДУ	583.3	344.9	14.4	6.7	3.6	179.1	141.1
ӨМ	389.4	182.6	4.9	1.5	7.7	44.1	124.4
СЭ	416.3	588.4	3.9	33.8	-	291.1	259.7
ТӨ	580.3	815.8	28.5	39.9	0.4	435.7	311.4
ЗҮҮН БҮС							
ДҮН	1 172.3	1 131.0	39.6	59.6	2.1	579.2	450.6
ДД	382.4	296.6	19.6	19.7	1.0	150.5	105.9
СҮ	324.1	404.2	10.6	13.8	0.9	200.6	178.4
ХЭ	465.8	430.1	9.5	26.1	0.3	228.1	166.2
УЛААНБААТАР							
УБ	113.5	143.4	2.2	16.4	-	67.1	57.8

	Оны эхний малд эзлэх хувь					
	Бүгд	Адуу	Үхэр	Тэмээ	Хонь	Ямаа
ДҮН	19.0	9.2	14.7	9.7	22.4	17.5
БАРУУН БҮС						
ДҮН	17.9	10.4	13.2	9.2	22.2	15.1
БӨ	29.4	14.7	17.0	8.7	37.8	25.3
ГО	10.3	7.9	10.1	9.2	13.4	8.8
ЗА	15.4	9.3	8.4	12.9	20.6	10.1
УВ	15.9	7.9	12.3	7.4	19.0	13.5
ХО	23.5	13.7	19.1	9.7	27.2	22.3
ХАНГАЙН БҮС						
ДҮН	16.6	6.7	11.9	7.4	20.3	14.9
АР	12.1	3.9	5.6	6.4	16.8	9.1
БХ	12.7	5.5	9.8	6.6	16.2	11.9
БУ	29.6	14.1	21.1	7.3	31.3	32.0
ОР	43.8	20.2	31.3	1.8	51.0	41.4
ӨВ	6.8	-	-	9.1	11.1	3.6
ХӨ	22.0	10.2	18.3	7.4	24.1	21.8
ТӨВИЙН БҮС						
ДҮН	22.6	12.2	21.7	10.7	25.9	21.1
ГС	25.4	13.5	20.3	11.0	26.5	25.8
ДА	42.0	22.6	30.6	-	42.4	46.2
ДО	23.4	11.2	23.1	10.6	26.8	23.2
ДУ	16.1	17.5	19.9	17.4	18.4	13.6
ӨМ	10.4	9.1	11.5	9.0	11.7	10.1
СЭ	37.9	6.7	22.1	-	39.8	42.6
ТӨ	23.6	12.2	20.5	17.2	25.4	23.6
ЗҮҮН БҮС						
ДҮН	20.6	9.7	14.9	10.4	21.9	22.3
ДД	20.4	14.0	15.5	15.4	21.4	22.4
СҮ	22.6	8.0	12.6	8.5	23.5	26.1
ХЭ	19.1	6.9	16.0	7.3	21.0	19.3
УЛААНБААТАР						
УБ	35.8	9.8	27.5	-	40.0	38.2

ГЭНЭТИЙН АЮУЛААР ХОРОГДСОН МАЛЫН ТОО, бүс, аймаг, нийслэлээр

МЯН.ТОЛ

	2009	2010	Үүнээс				
			Адуу	Үхэр	Тэмээ	Хонь	Ямаа
ДҮН	1 597.8	10 167.9	364.1	561.5	16.6	4 299.5	4 926.3
БАРУУН БҮС							
ДҮН	751.0	2 962.5	88.4	139.0	5.4	1 265.8	1 464.0
БӨ	109.2	143.3	6.2	10.8	0.2	46.8	79.3
ГО	111.0	734.0	23.4	16.8	2.4	247.3	444.1
ЗА	204.0	1 005.5	29.6	67.5	0.4	498.7	409.4
УВ	258.7	636.9	15.2	26.6	1.4	330.7	262.9
ХО	68.1	442.9	13.8	17.3	1.2	142.3	268.3
ХАНГАЙН БҮС							
ДҮН	487.8	4 296.8	187.5	307.6	2.2	1 877.1	1 922.4
АР	47.2	1 073.2	69.5	124.1	0.0	496.3	383.3
БХ	178.7	629.5	17.1	34.3	1.3	159.4	417.4
БУ	21.5	218.1	9.9	13.0	0.0	117.4	77.7
ОР	1.6	23.8	0.6	2.2	-	8.9	12.1
ӨВ	108.3	1 661.7	79.9	79.0	0.8	770.5	731.6
ХӨ	130.5	690.6	10.5	55.0	0.1	324.7	300.4
ТӨВИЙН БҮС							
ДҮН	102.2	2 247.3	67.1	60.0	8.5	849.4	1 262.4
ГС	7.2	14.5	0.3	0.2	0.0	5.4	8.6
ДА	1.5	46.0	0.4	4.1	0.0	19.0	22.3
ДО	3.2	49.9	0.8	1.7	0.3	10.3	36.9
ДУ	34.5	878.2	21.2	13.0	1.1	377.6	465.2
ӨМ	29.8	617.4	13.0	5.2	6.9	135.5	456.7
СЭ	8.6	96.1	1.4	10.3	0.0	39.6	44.9
ТӨ	17.3	545.3	30.0	25.5	0.2	261.9	227.7
ЗҮҮН БҮС							
ДҮН	254.2	589.2	19.1	50.1	0.4	275.2	244.4
ДД	132.4	304.8	9.0	24.9	0.2	145.6	125.0
СҮ	18.1	39.9	1.7	2.3	0.1	16.7	19.2
ХЭ	103.7	244.4	8.4	22.8	0.1	112.9	100.2
УЛААНБААТАР							
УБ	2.6	72.1	2.1	4.8	0.0	32.1	33.1

	Зүй бус хорогдолд эзлэх хувь					
	Бүгд	Адуу	Үхэр	Тэмээ	Хонь	Ямаа
ДҮН	98.5	98.5	96.6	97.3	98.5	98.8
			БАРУУН БҮС			
ДҮН	98.4	97.8	97.7	96.6	98.4	98.5
БӨ	94.9	92.4	92.1	82.5	95.7	95.2
ГО	99.4	99.3	99.0	98.4	99.4	99.5
ЗА	99.5	98.6	99.1	97.3	99.5	99.5
УВ	95.6	95.6	95.0	94.4	95.9	95.3
ХО	99.7	98.8	99.1	97.5	99.6	99.8
			ХАНГАЙН БҮС			
ДҮН	99.1	98.9	98.4	98.5	99.2	99.1
АР	99.0	0.0	98.2	92.9	99.3	99.0
БХ	99.2	99.3	99.0	98.4	99.1	99.3
БУ	97.5	97.8	96.9	78.6	97.9	96.8
ОР	79.2	83.3	73.2	-	76.1	82.8
ӨВ	99.8	99.8	99.4	99.1	99.9	99.9
ХӨ	98.8	97.7	98.6	98.5	99.1	98.7
			ТӨВИЙН БҮС			
ДҮН	98.9	98.4	96.5	97.8	98.7	99.1
ГС	94.6	100.0	98.8	83.3	90.4	97.3
ДА	99.6	98.6	99.6	100.0	99.4	99.8
ДО	97.2	89.7	95.3	79.8	95.4	98.1
ӨМ	99.8	99.8	98.9	98.7	99.8	99.8
СЭ	93.6	93.2	96.4	38.5	92.9	93.6
ТӨ	97.2	97.2	94.0	96.5	97.6	97.1
			ЗҮҮН БҮС			
ДҮН	94.1	97.6	85.1	90.0	94.1	95.9
ДД	96.8	99.6	87.0	91.1	97.0	98.6
СҮ	65.6	90.8	34.6	84.5	61.8	75.9
ХЭ	97.5	97.0	97.1	94.7	97.7	97.4
			УЛААНБААТАР			
УБ	97.6	0.0	95.7	100.0	97.6	97.8

ХЭЭЛ ХАЯСАН ХЭЭЛТЭГЧ, бүс, аймаг, нийслэлээр

МЯН.ТОЛ

	2009	2010	Үүнээс				
			Гүү	Үнээ	Ингэ	Эм хонь	Эм ямаа
ДҮН	942.5	1 904.8	65.3	60.5	0.8	519.9	1 258.2
БАРУУН БҮС							
ДҮН	467.7	726.3	18.0	13.4	0.4	130.3	564.2
БӨ	90.5	105.9	3.7	2.5	0.0	11.4	88.3
ГО	77.8	166.4	2.6	1.2	0.2	20.9	141.5
ЗА	114.4	164.2	5.7	4.2	0.1	54.5	99.7
УВ	89.6	110.0	2.2	1.6	0.0	18.5	87.7
ХО	95.5	179.8	3.9	3.9	0.1	24.9	147.0
ХАНГАЙН БҮС							
ДҮН	338.5	704.4	26.6	31.9	0.1	220.8	425.1
АР	58.8	150.4	9.8	13.9	0.0	60.7	65.9
БХ	36.3	112.3	1.6	2.7	0.0	14.3	93.6
БУ	27.6	57.1	2.8	3.1	0.0	25.4	25.8
ОР	22.0	16.6	0.3	0.4	-	2.4	13.5
ӨВ	52.0	185.7	8.6	4.1	0.0	60.9	112.0
ХӨ	141.8	182.3	3.5	7.7	0.0	57.1	114.1
ТӨВИЙН БҮС							
ДҮН	71.1	342.1	14.9	9.2	0.2	110.5	207.2
ГС	2.4	6.1	0.3	0.1	0.0	1.5	4.3
ДА	1.2	12.1	0.3	0.6	0.0	4.5	6.6
ДО	3.0	14.3	0.6	0.3	0.0	3.2	10.3
ДУ	16.3	96.0	2.6	0.7	0.1	18.3	74.3
ӨМ	6.7	12.8	0.3	0.0	0.0	1.4	11.0
СЭ	11.9	48.7	1.7	3.9	0.0	20.7	22.4
ТӨ	29.5	152.1	9.2	3.7	0.0	61.0	78.3
ЗҮҮН БҮС							
ДҮН	60.2	118.8	5.0	5.0	0.1	52.5	56.2
ДД	18.6	52.3	2.3	2.5	0.1	23.8	23.6
СҮ	12.6	13.0	1.0	0.7	0.0	5.8	5.4
ХЭ	29.0	53.5	1.7	1.8	0.0	22.9	27.2
УЛААНБААТАР							
УБ	5.0	13.2	0.7	1.0	0.0	5.9	5.6

	Оны эхний хээлтэгчид эзлэх хувь					
	Бүгд	Гүү	Үнээ	Ингэ	Эм хонь	Эм ямаа
ДҮН	10.0	10.1	5.9	0.8	6.0	14.7
			БАРУУН БҮС			
ДҮН	15.3	15.3	7.1	2.2	6.3	23.9
БӨ	17.6	22.7	8.1	3.9	4.7	28.4
ГО	18.3	13.4	7.8	2.3	7.1	24.8
ЗА	13.8	16.1	8.0	5.4	8.6	21.2
УВ	10.2	9.9	3.4	0.2	3.4	19.3
ХО	18.3	15.7	9.3	2.5	7.0	26.5
			ХАНГАЙН БҮС			
ДҮН	9.9	10.6	7.0	0.5	6.7	13.7
АР	9.9	13.6	9.7	9.2	7.7	12.7
БХ	10.1	6.5	5.4	0.3	4.5	13.1
БУ	4.9	4.9	4.6	1.3	4.0	6.1
ОР	14.7	6.9	4.5	-	4.7	27.6
ӨВ	12.9	16.8	8.4	0.2	8.9	17.3
ХӨ	10.5	8.5	5.5	1.4	7.1	15.1
			ТӨВИЙН БҮС			
ДҮН	7.6	9.8	4.8	0.3	5.6	9.8
ГС	7.8	11.4	3.9	0.5	4.4	10.5
ДА	7.1	9.5	4.0	1.1	5.3	10.1
ДО	3.2	2.8	1.6	0.2	1.8	4.6
ДУ	10.9	10.4	4.4	0.8	4.4	17.8
ӨМ	1.8	2.2	0.7	0.1	0.9	2.2
СЭ	7.4	10.5	6.6	9.6	6.4	8.6
ТӨ	9.8	13.0	4.7	1.7	7.6	13.1
			ЗҮҮН БҮС			
ДҮН	4.8	4.1	3.2	1.1	4.2	6.1
ДД	8.1	5.7	5.0	2.5	7.1	10.9
СҮ	1.7	2.6	1.7	0.4	1.5	1.8
ХЭ	5.1	4.0	2.8	0.4	4.3	6.7
			УЛААНБААТАР			
УБ	6.9	10.9	3.6	7.6	7.2	7.5

СУВАЙРСАН ХЭЭЛТЭГЧ, бүс, аймаг, нийслэлээр

МЯН.ТОЛ

	2009	2010	Үүнээс				
			Гүү	Үнээ	Ингэ	Эм хонь	Эм ямаа
ДҮН	1 352.7	2 526.6	126.8	146.2	3.7	954.7	1 295.2
			БАРУУН БҮС				
ДҮН	328.8	570.4	25.8	31.5	1.2	242.1	269.7
БӨ	31.0	48.2	2.5	4.6	0.0	20.3	20.8
ГО	74.4	253.4	6.6	3.8	0.4	91.0	151.6
ЗА	106.9	113.1	6.6	5.7	0.2	55.2	45.5
УВ	66.7	56.6	5.0	9.6	0.3	26.5	15.1
ХО	49.9	99.1	5.2	7.8	0.3	49.1	36.7
			ХАНГАЙН БҮС				
ДҮН	489.2	884.4	45.9	69.4	0.6	327.6	440.8
АР	86.6	125.1	9.2	17.6	0.0	57.0	41.3
БХ	67.9	262.2	6.4	7.1	0.3	52.5	195.9
БУ	86.4	105.2	11.1	8.8	0.0	47.6	37.7
ОР	4.1	4.4	0.2	0.4	-	3.0	0.9
ӨВ	55.7	149.1	8.8	6.8	0.2	68.4	64.8
ХӨ	188.4	238.3	10.1	28.7	0.1	99.2	100.2
			ТӨВИЙН БҮС				
ДҮН	318.8	845.5	34.6	26.8	1.5	282.8	499.8
ГС	5.2	5.1	0.3	0.2	0.0	2.1	2.5
ДА	3.2	12.9	0.4	1.9	0.0	5.7	4.9
ДО	34.3	92.1	4.5	3.1	0.2	29.3	55.1
ДУ	67.5	158.7	7.5	3.2	0.5	83.2	64.3
ӨМ	105.3	395.0	7.9	1.7	0.8	79.3	305.3
СЭ	22.7	50.2	2.8	6.7	0.0	21.7	18.9
ТӨ	80.5	131.7	11.3	10.0	0.1	61.6	48.7
			ЗҮҮН БҮС				
ДҮН	197.2	209.6	19.4	14.8	0.3	96.3	78.8
ДД	43.0	56.3	6.0	4.6	0.1	27.9	17.7
СҮ	47.5	41.0	5.0	3.3	0.1	17.4	15.1
ХЭ	106.6	112.3	8.4	6.9	0.1	51.0	45.9
			УЛААНБААТАР				
УБ	18.7	16.7	1.0	3.7	0.0	6.0	6.1

	Оны эхний хээлтэгчид эзлэх хувь					
	Бүгд	Гүү	Үнээ	Ингэ	Эм хонь	Эм ямаа
ДҮН	13.3	19.5	14.3	4.1	11.0	15.1
			БАРУУН БҮС			
ДҮН	12.0	21.9	16.8	6.0	11.7	11.4
БӨ	8.0	15.4	14.6	1.6	8.3	6.7
ГО	27.9	33.5	25.4	5.6	30.9	26.6
ЗА	9.5	18.7	10.8	12.0	8.7	9.7
УВ	5.2	22.6	20.3	5.1	4.8	3.3
ХО	10.1	20.9	19.0	6.5	13.9	6.6
			ХАНГАЙН БҮС			
ДҮН	12.5	18.4	15.2	4.2	10.0	14.2
АР	8.2	12.8	12.3	5.4	7.2	8.0
БХ	23.5	25.5	14.4	3.4	16.6	27.4
БУ	9.0	19.4	12.9	10.1	7.6	9.0
ОР	3.9	5.3	4.4	-	5.8	1.8
ӨВ	10.4	17.2	13.9	3.5	10.0	10.0
ХӨ	13.7	24.8	20.7	18.7	12.3	13.3
			ТӨВИЙН БҮС			
ДҮН	18.9	22.8	14.1	3.2	14.2	23.7
ГС	6.4	13.4	11.7	3.0	6.1	6.1
ДА	7.6	13.0	11.9	1.1	6.7	7.6
ДО	20.6	22.1	19.3	1.7	16.3	24.8
ДУ	18.0	29.8	21.7	6.5	20.1	15.4
ӨМ	56.3	53.7	34.4	2.7	51.8	60.9
СЭ	7.6	17.5	11.4	19.6	6.7	7.3
ТӨ	8.5	16.0	12.7	6.9	7.7	8.1
			ЗҮҮН БҮС			
ДҮН	8.5	15.8	9.3	4.5	7.7	8.6
ДД	8.7	14.5	9.1	6.4	8.3	8.2
СҮ	5.3	12.8	7.6	3.3	4.5	5.1
ХЭ	10.7	19.7	10.6	4.5	9.6	11.3
			УЛААНБААТАР			
УБ	8.8	15.1	12.9	41.8	7.3	8.2

ХЭЭЛТЭГЧ, ХЭЭЛТҮҮЛЭГЧИЙН ТОХИРОО, бүс, аймаг, нийслэлээр

	Адуу 12-15		Үхэр 35-45		Тэмээ 20-25		Хонь 25-30		Ямаа 25-30	
	2009	2010	2009	2010	2009	2010	2009	2010	2009	2010
ДҮН	8	8	29	32	25	26	65	76	71	91
БАРУУН БҮС										
ДҮН	9	9	26	29	22	23	59	66	67	77
БӨ	10	11	22	22	15	17	40	42	43	45
ГО	7	6	20	27	25	26	69	81	92	120
ЗА	9	9	24	32	17	19	59	77	69	94
УВ	10	9	33	33	21	20	65	68	65	72
ХО	8	8	28	32	24	26	64	70	66	77
ХАНГАЙН БҮС										
ДҮН	8	8	26	30	23	25	66	88	69	104
АР	8	9	25	29	16	17	75	100	65	100
БХ	7	8	26	28	28	29	70	83	98	117
БУ	9	10	32	34	11	12	83	88	86	99
ОР	9	10	34	31	6	6	70	66	76	80
ӨВ	7	7	20	29	21	23	41	75	42	94
ХӨ	8	8	27	30	12	12	84	91	89	110
ТӨВИЙН БҮС										
ДҮН	7	7	35	37	28	29	70	78	77	97
ГС	6	6	21	26	15	19	56	60	71	76
ДА	8	8	42	45	14	22	77	88	82	95
ДО	6	6	28	28	27	27	62	66	78	96
ДУ	7	7	32	32	29	30	59	70	60	84
ӨМ	6	6	25	22	29	30	49	54	88	128
СЭ	8	8	41	39	10	14	89	92	92	95
ТӨ	8	8	34	39	17	15	79	86	78	92
ЗҮҮН БҮС										
ДҮН	7	7	36	34	21	21	66	69	73	81
ДД	7	7	33	31	17	18	53	57	61	73
СҮ	6	6	35	33	30	26	69	68	76	76
ХЭ	7	7	39	37	15	16	74	77	79	90
УЛААНБААТАР										
УБ	7	6	46	49	10	18	86	79	86	94

ЦЭВЭР ҮҮЛДРИЙН МАЛЫН ТОО, бүс, аймаг, нийслэлээр

мян.тол

	Үхэр					Хонь				
	2006	2007	2008	2009	2010	2006	2007	2008	2009	2010
ДҮН	30.2	33.1	28.4	35.5	28.5	1 411.0	1 574.7	1 418.3	1 331.7	981.1
БАРУУН БҮС										
ДҮН	2.0	1.2	1.1	0.6	0.4	1 023.3	1 133.2	946.2	848.2	522.2
БӨ	2.0	1.2	1.1	0.5	0.1	327.9	349.5	319.3	180.2	92.7
ГО	0.0	-	0.0	0.0	0.0	181.6	189.8	176.6	130.1	58.3
ЗА	-	-	-	0.0	0.3	144.6	153.7	134.3	144.4	97.9
УВ	-	-	-	0.1	0.1	366.4	435.2	311.0	390.6	270.4
ХО	-	-	-	-	-	2.9	5.0	5.0	2.9	2.9
ХАНГАЙН БҮС										
ДҮН	6.9	7.1	13.1	17.7	3.9	191.1	230.3	261.2	221.8	217.7
АР	2.5	2.6	2.9	2.9	0.4	163.3	206.8	237.7	200.4	192.7
БХ	0.0	0.1	0.1	0.1	0.1	14.1	14.5	7.0	2.4	3.0
БУ	4.0	3.2	6.7	13.4	2.7	1.3	1.4	0.1	1.7	0.9
ОР	0.1	0.3	0.3	0.3	0.3	0.8	2.5	5.6	5.3	2.8
ӨВ	0.2	0.2	0.4	0.9	0.2	11.6	5.1	10.5	12.0	18.2
ХӨ	-	0.7	2.6	0.1	0.1	0.0	0.0	0.3	0.1	0.1
ТӨВИЙН БҮС										
ДҮН	11.2	9.9	9.5	12.7	20.2	81.3	121.1	128.4	168.2	155.7
ГС	0.0	-	0.0	0.4	0.0	1.9	1.9	1.9	1.2	1.4
ДА	1.5	1.2	1.0	1.6	1.3	19.9	26.0	22.6	18.9	19.9
ДО	0.0	0.0	0.0	0.0	0.0	11.5	10.6	10.4	10.7	11.4
ДУ	0.0	0.0	0.0	0.0	0.6	0.1	0.1	0.1	34.9	1.4
ӨМ	0.0	0.0	0.1	0.1	0.1	0.2	0.2	0.3	0.4	0.3
СЭ	4.6	5.1	5.3	8.9	11.2	39.1	80.9	92.2	100.4	114.6
ТӨ	5.0	3.6	3.1	1.6	6.9	8.8	1.4	0.9	1.7	6.7
ЗҮҮН БҮС										
ДҮН	9.2	11.9	4.0	3.9	3.6	115.2	90.3	82.5	93.4	85.5
ДД	1.1	3.4	0.5	0.6	0.8	18.2	18.3	8.3	10.2	0.3
СҮ	8.1	8.5	3.4	3.3	2.8	94.9	71.7	73.5	82.5	84.7
ХЭ	0.0	-	0.1	0.0	0.1	2.1	0.3	0.7	0.7	0.4
УЛААНБААТАР										
УБ	0.8	2.9	0.7	0.5	0.4	-	0.0	-	-	-

Хавсралт 35-ын үргэлжлэл

	Ямаа					Дүн				
	2006	2007	2008	2009	2010	2006	2007	2008	2009	2010
ДҮН	341.9	389.6	348.3	228.1	184.7	1 783.0	1 997.4	1 794.9	1 595.2	1 194.3
БАРУУН БҮС										
ДҮН	289.1	322.3	301.0	174.9	146.5	1 314.4	1 456.7	1 248.3	1 023.7	669.1
БӨ	101.7	115.1	102.6	10.1	60.9	431.5	465.8	423.0	190.9	153.7
ГО	108.9	121.4	99.1	78.7	54.2	290.5	311.2	275.7	208.9	112.5
ЗА	-	-	-	-	-	144.6	153.7	134.3	144.4	98.2
УВ	-	-	-	-	-	366.4	435.2	311.0	390.6	270.5
ХО	78.5	85.8	99.3	86.1	31.4	81.4	90.8	104.3	89.0	34.2
ХАНГАЙН БҮС										
ДҮН	0.1	2.4	0.2	0.5	1.2	198.1	239.8	274.4	240.1	222.9
АР	-	-	-	-	-	165.8	209.4	240.6	203.3	193.2
БХ	-	-	0.2	0.2	-	14.1	14.6	7.3	2.7	3.1
БУ	-	-	-	-	-	5.3	4.6	6.8	15.1	3.5
ОР	-	0.7	-	0.3	0.1	0.9	3.5	5.9	5.9	3.2
ӨВ	0.1	1.7	0.0	0.1	1.1	11.9	7.0	10.9	13.0	19.5
ХӨ	-	-	-	-	-	0.0	0.7	2.9	0.2	0.3
ТӨВИЙН БҮС										
ДҮН	52.3	64.9	47.1	52.6	37.0	144.8	195.9	185.0	233.5	212.8
ГС	0.0	0.0	0.1	0.0	-	1.9	1.9	2.0	1.5	1.5
ДА	2.4	3.5	7.2	9.5	9.0	23.8	30.7	30.8	30.0	30.2
ДО	0.3	1.0	0.9	0.8	0.7	11.8	11.6	11.3	11.5	12.1
ДУ	-	-	-	-	-	0.1	0.1	0.1	34.9	2.0
ӨМ	48.7	58.3	36.9	40.2	25.4	48.9	58.5	37.3	40.7	25.8
СЭ	0.8	0.8	1.1	1.3	1.2	44.5	86.8	98.6	110.6	127.0
ТӨ	0.2	1.3	0.9	0.9	0.7	14.0	6.3	4.9	4.2	14.3
ЗҮҮН БҮС										
ДҮН	0.5	-	-	-	-	125.0	102.2	86.5	97.3	89.1
ДД	-	-	-	-	-	19.3	21.7	8.8	10.8	1.1
СҮ	0.5	-	-	-	-	103.5	80.2	76.9	85.8	87.5
ХЭ	-	-	-	-	-	2.1	0.3	0.8	0.7	0.5
УБ	0.0	-	-	-	-	0.8	2.9	0.7	0.5	0.4

ЭРЛИЙЗ МАЛЫН ТОО, бүс, аймаг, нийслэлээр

МЯН.ТОЛ

	Үхэр					Хонь				
	2006	2007	2008	2009	2010	2006	2007	2008	2009	2010
ДҮН	62.3	67.9	78.8	78.8	63.2	57.7	59.9	98.9	111.9	95.8
	БАРУУН БҮС									
ДҮН	1.4	2.1	2.1	3.0	2.1	12.4	13.6	9.7	12.4	10.1
БӨ	-	0.2	0.2	0.5	1.0	-	-	-	-	-
ГО	0.1	0.1	0.1	0.1	0.0	0.4	0.5	0.5	0.7	0.6
ЗА	-	-	-	0.1	-	-	-	-	-	-
УВ	0.1	0.3	0.0	0.0	-	-	-	-	-	-
ХО	1.2	1.5	1.8	2.4	1.1	11.9	13.1	9.2	11.7	9.5
	ХАНГАЙН БҮС									
ДҮН	1.5	1.0	1.0	5.5	1.0	2.8	1.8	2.2	34.0	32.3
АР	0.5	0.3	0.1	0.1	-	-	-	-	-	-
БХ	0.0	-	0.0	0.0	-	0.1	-	0.0	-	-
БУ	0.4	0.5	0.6	2.1	0.7	0.7	0.8	1.2	31.5	31.9
ОР	0.1	0.2	0.2	0.2	0.2	-	-	-	-	-
ӨВ	0.1	0.0	0.0	0.4	0.1	2.1	1.0	1.0	2.5	0.4
ХӨ	0.3	0.0	0.0	2.7	0.0	-	-	-	-	-
	ТӨВИЙН БҮС									
ДҮН	50.0	63.0	70.0	61.1	58.6	40.7	44.3	87.0	65.4	52.8
ГС	0.0	-	0.0	0.0	0.0	-	-	0.0	-	0.7
ДА	2.2	2.1	2.6	2.6	2.5	-	0.1	0.1	0.1	0.1
ДО	0.1	0.2	0.2	0.4	0.4	-	1.1	1.0	1.0	0.9
ДУ	0.0	0.1	0.0	0.0	0.0	1.2	0.0	1.3	1.5	-
ӨМ	0.0	0.0	0.0	0.0	-	12.0	12.5	12.6	12.8	1.0
СЭ	33.8	41.3	46.7	43.2	44.5	26.2	24.0	24.4	28.2	19.1
ТӨ	13.9	19.3	20.5	14.9	11.1	1.3	6.6	47.6	21.8	31.0
	ЗҮҮН БҮС									
ДҮН	5.5	0.1	4.3	4.0	1.3	1.7	0.3	-	0.1	0.6
ДД	3.0	0.0	3.2	2.8	0.3	-	0.2	-	-	0.5
СҮ	2.3	0.1	0.2	0.3	0.4	1.6	0.1	-	0.1	0.1
ХЭ	0.2	0.1	0.9	0.9	0.7	0.1	-	-	-	-
	УЛААНБААТАР									
УБ	3.9	1.8	1.4	5.2	0.1	-	-	-	-	-

Хавсралт 36-гийн үргэлжлэл

	Ямаа					Дүн				
	2006	2007	2008	2009	2010	2006	2007	2008	2009	2010
ДҮН	385.0	347.9	464.3	478.0	250.8	505.0	475.7	641.9	668.8	409.8
БАРУУН БҮС										
ДҮН	246.0	197.9	235.4	159.2	51.7	259.7	213.6	247.2	174.7	63.9
БӨ	198.3	142.1	178.3	94.5	39.6	198.3	142.3	178.5	95.0	40.6
ГО	44.3	52.3	51.3	58.2	8.5	44.7	52.9	51.9	59.0	9.1
ЗА	-	-	-	-	-	-	-	-	0.1	-
УВ	-	-	-	-	-	0.1	0.3	0.0	0.0	-
ХО	3.4	3.5	5.8	6.5	3.5	16.6	18.1	16.8	20.6	14.2
ХАНГАЙН БҮС										
ДҮН	81.2	97.6	143.8	187.4	145.1	85.6	100.4	147.0	226.9	178.4
АР	0.0	0.0	0.0	0.0	-	0.6	0.3	0.1	0.1	-
БХ	0.6	-	-	-	-	0.7	-	0.0	0.0	-
БУ	0.3	0.4	0.8	2.6	1.1	1.5	1.7	2.6	36.2	33.7
ОР	-	-	-	-	-	0.1	0.2	0.2	0.2	0.2
ӨВ	80.3	97.2	143.0	184.7	144.0	82.4	98.2	144.0	187.7	144.4
ХӨ	-	-	-	-	-	0.3	0.0	0.0	2.7	0.0
ТӨВИЙН БҮС										
ДҮН	57.7	52.4	85.1	131.4	54.0	148.5	159.7	242.1	257.9	165.5
ГС	-	-	-	-	-	0.0	-	0.0	0.0	0.8
ДА	0.1	-	0.3	-	0.3	2.4	2.2	3.0	2.7	2.9
ДО	5.4	10.5	10.4	13.5	10.5	5.5	11.8	11.6	14.9	11.9
ДУ	22.8	23.9	3.5	7.7	3.3	24.0	24.0	4.8	9.2	3.4
ӨМ	28.4	16.1	67.9	88.2	37.9	40.4	28.6	80.5	100.9	38.9
СЭ	-	0.2	0.2	11.6	0.3	60.0	65.5	71.3	83.0	63.9
ТӨ	1.0	1.7	2.8	10.5	1.8	16.2	27.6	70.9	47.2	43.8
ЗҮҮН БҮС										
ДҮН	-	-	-	-	-	7.2	0.4	4.3	4.1	2.0
ДД	-	-	-	-	-	3.0	0.2	3.2	2.8	0.8
СҮ	-	-	-	-	-	3.9	0.2	0.2	0.4	0.5
ХЭ	-	-	-	-	-	0.3	0.1	0.9	0.9	0.7
УБ	-	-	-	-	-	3.9	1.8	1.4	5.2	0.1

**ЭРЧИМЖСЭН АЖ АХУЙ ЭРХЭЛЖ БАЙГАА ФЕРМЕР, ТҮҮНД ӨСГӨН ҮРЖҮҮЛЖ БАЙГАА МАЛЫН
ТОО, бүс, аймаг, нийслэлээр, 2010 оны байдлаар**

	Сүүний үхэр			Махны үхэр			Мах, ноосны хонь		
	фермерийн тоо	үхрийн тоо	1 аж ахуйд ногдох мал	фермерийн тоо	үхрийн тоо	1 аж ахуйд ногдох мал	фермерийн тоо	малын тоо	1 аж ахуйд ногдох мал
ДҮН	649	21 412	33	101	11 307	112	128	101 681	794
БАРУУН БҮС									
ДҮН	78	1 326	17	3	149	50	42	22 861	544
БӨ	28	621	22	-	-	-	35	21 109	603
ГО	12	126	11	-	-	-	5	1 400	280
ЗА	22	314	14	2	129	65	1	250	250
УВ	7	99	14	-	-	-	-	-	-
ХО	9	166	18	1	20	20	1	102	102
ХАНГАЙН БҮС									
ДҮН	69	1 052	15	25	920	37	26	14 048	540
АР	8	60	8	10	114	11	5	4 184	837
БХ	1	32	32	1	35	35	1	350	350
БУ	11	207	19	9	444	49	5	3 294	659
ОР	14	334	24	3	180	60	15	6 220	415
ӨВ	31	253	8	-	-	-	-	-	-
ХӨ	4	166	42	2	147	74	-	-	-
ТӨВИЙН БҮС									
ДҮН	327	11 545	35	57	5 877	103	25	14 614	585
ГС	3	38	13	-	-	-	5	1 200	240
ДА	26	1 197	46	9	306	34	7	4 141	592
ДО	17	169	10	2	215	108	-	-	-
ДУ	2	41	21	25	1 420	57	-	-	-
ӨМ	10	75	8	-	-	-	2	390	195
СЭ	81	1 951	24	10	3 380	338	10	7 953	795
ТӨ	188	8 074	43	11	556	51	1	930	930
ЗҮҮН БҮС									
ДҮН	51	2 530	368	16	4 361	273	35	50 158	1 433
ДД	15	1 167	78	8	3 898	487	26	48 205	1 854
СҮ	32	229	7	7	427	61	7	904	129
ХЭ	4	1 134	284	1	36	36	2	1 049	525
УЛААНБААТАР									
УБ	124	4 959	40	-	-	-	-	-	-

Хавсралт 37-гийн үргэлжлэл

	Гахай			Тахиа			Зөгий		
	фермерийн тоо	Гахайны тоо	1 аж ахуйд ногдох гахай	фермерийн тоо	тахианы тоо	1 аж ахуйд ногдох тахиа	фермерийн тоо	Зөгийн тоо, бул	1 аж ахуйд ногдох зөгий, бул
ДҮН	190	15 064	79	148	397 468	2 686	68	2 255	33
БАРУУН БҮС									
ДҮН	10	122	12	18	3 142	175	4	104	26
БӨ	-	-	-	1	400	400	-	-	-
ГО	5	75	15	6	1 644	274	-	-	-
ЗА	2	6	3	1	300	300	-	-	-
УВ	2	21	11	8	248	31	3	103	34
ХО	1	20	20	2	550	275	1	1	1
ХАНГАЙН БҮС									
ДҮН	56	1 554	28	31	16 581	535	8	123	15
АР	14	158	11	4	910	228	1	20	20
БХ	2	56	28	6	1 346	224	-	-	-
БУ	4	432	108	1	4 000	4 000	1	25	25
ОР	4	498	125	2	1 650	825	6	78	13
ӨВ	27	113	4	14	1 521	109	-	-	-
ХӨ	5	297	59	4	7 154	1 789	-	-	-
ТӨВИЙН БҮС									
ДҮН	65	5 754	89	40	125 894	3 147	47	1 815	39
ГС	8	55	7	5	109	22	-	-	-
ДА	5	361	72	2	7 500	3 750	5	81	16
ДО	9	145	16	8	380	48	-	-	-
ДУ	2	85	43	-	-	-	-	-	-
ӨМ	10	138	14	-	-	-	-	-	-
СЭ	13	1 039	80	5	6 350	1 270	13	1 465	113
ТӨ	18	3 931	218	20	111 555	5 578	29	269	9
ЗҮҮН БҮС									
ДҮН	18	1 059	59	16	2 154	135	6	160	27
ДД	4	125	31	6	150	25	-	-	-
СҮ	5	54	11	6	350	58	1	4	4
ХЭ	9	880	98	4	1 654	414	5	156	31
УЛААНБААТАР									
УБ	41	6 575	160	43	249 697	5 807	3	53	18

САРЛАГИЙН ТОО, бүс, аймаг, нийслэлээр

	МЯН.ТОЛ				
	2006	2007	2008	2009	2010
ДҮН	536.5	600.0	627.7	601.5	424.1
БАРУУН БҮС					
ДҮН	183.4	183.4	180.0	148.5	90.2
БӨ	61.8	56.2	55.8	42.8	36.5
ГО	13.8	15.5	16.2	13.0	2.5
ЗА	57.1	63.1	61.3	63.3	26.8
УВ	12.1	12.6	10.1	7.3	5.9
ХО	38.5	35.8	36.5	22.1	18.4
ХАНГАЙН БҮС					
ДҮН	350.2	414.2	445.0	449.3	331.5
АР	142.1	155.8	178.9	179.3	152.6
БХ	69.7	94.5	97.5	100.3	71.8
БУ	0.0	-	-	-	-
ОР	0.5	0.6	0.2	0.3	0.3
ӨВ	59.0	69.7	76.7	79.6	33.5
ХӨ	79.0	93.6	91.7	89.8	73.3
ТӨВИЙН БҮС					
ДҮН	1.5	1.6	2.0	2.7	1.8
ДА	-	-	-	0.0	0.0
ӨМ	0.3	0.4	0.6	0.5	0.3
СЭ	0.0	0.1	0.1	0.0	-
ТӨ	1.1	1.1	1.4	2.1	1.5
ЗҮҮН БҮС					
ДҮН	0.3	0.2	-	0.3	0.0
СҮ	-	-	-	0.0	0.0
ХЭ	0.3	0.2	-	0.3	-
УЛААНБААТАР					
УБ	1.0	0.8	0.7	0.8	0.6

ХАДЛАН БЭЛЧЭЭРИЙН ТАЛБАЙ, ХҮРЭЛЦЭЭ, бүс, аймаг, нийслэлээр

	Хадлан, бэлчээрийн талбай (мян.га)					100 га хадлан, бэлчээрийн талбайд ногдох хонин толгойд шилжүүлсэн малын тоо				
	2006	2007	2008	2009	2010	2006	2007	2008	2009	2010
ДҮН	113 550.4	113 502.8	113 308.3	113 052.3	112 970.5	51	57	60	61	49
БАРУУН БҮС										
ДҮН	28 990.1	28 982.2	28 907.7	28 901.1	28 889.1	53	60	59	53	37
БӨ	3 466.5	3 596.8	3 596.5	3 596.5	3 593.8	64	67	62	53	47
ГО	8 820.9	8 820.2	8 815.7	8 815.4	8 813.4	31	35	35	31	19
ЗА	6 994.1	6 994.1	6 926.2	6 925.4	6 925.3	54	63	66	60	38
УВ	4 501.8	4 364.4	4 362.4	4 362.3	4 359.2	77	86	81	75	55
ХО	5 206.8	5 206.7	5 206.9	5 201.5	5 197.4	63	70	67	61	46
ХАНГАЙН БҮС										
ДҮН	25 627.1	25 624.1	25 614.8	25 529.0	25 443.9	80	92	102	108	83
АР	3 793.4	3 793.0	3 793.0	3 793.0	3 792.9	134	151	170	183	139
БХ	8 977.7	8 976.9	8 976.1	8 888.2	8 879.0	32	37	42	43	33
БУ	2 633.0	2 632.9	2 632.4	2 632.2	2 602.4	117	136	160	173	161
ОР	41.1	41.1	41.1	41.1	41.0	729	865	1048	1030	771
ӨВ	5 746.2	5 746.2	5 746.0	5 745.7	5 700.4	70	84	88	93	53
ХӨ	4 435.7	4 434.0	4 426.2	4 428.8	4 428.2	117	131	142	147	123
ТӨВИЙН БҮС										
ДҮН	35 875.3	35 851.7	35 748.6	35 721.5	35 705.2	32	37	41	45	35
ГС	538.1	536.7	482.0	481.7	481.1	48	51	47	46	43
ДА	198.1	194.2	194.0	193.2	188.7	165	206	288	313	248
ДО	9 291.6	9 288.5	9 282.4	9 282.0	9 273.5	14	15	17	19	19
ДУ	7 167.3	7 166.4	7 166.1	7 165.9	7 164.7	38	41	38	39	21
ӨМ	11 467.8	11 467.3	11 463.9	11 456.0	11 465.7	14	17	20	21	13
СЭ	1 771.5	1 764.1	1 761.3	1 759.8	1 758.1	79	101	136	148	132
ТӨ	5 440.9	5 434.5	5 398.9	5 382.9	5 373.5	72	85	93	106	87
ЗҮҮН БҮС										
ДҮН	22 788.7	22 779.2	22 775.7	22 644.7	22 680.8	42	44	41	43	43
ДД	9 740.2	9 737.1	9 735.1	9 606.2	9 560.7	25	28	30	30	26
СҮ	7 638.7	7 638.0	7 637.7	7 636.0	7 718.1	44	43	36	41	45
ХЭ	5 409.8	5 404.1	5 402.9	5 402.5	5 402.0	69	75	69	71	70
УЛААНБААТАР										
УБ	269.2	265.6	261.5	256.0	251.5	261	273	297	319	260

ТЭЖЭЭЛ ҮЙЛДВЭРЛЭЛТ, бүс, аймаг, нийслэлээр

	2006	2007	2008	2009	2010	(тэж. нэгж - т) 2010 % 2009
ДҮН	535 874.9	513 442.2	560 493.2	499 211.6	618 554.8	123.9
БАРУУН БҮС						
ДҮН	122 851.4	120 308.0	119 046.4	95 215.3	112 405.6	118.1
БӨ	29 138.3	29 862.2	23 309.2	26 092.1	33 417.1	128.1
ГО	7 171.0	6 008.2	7 684.6	4 024.4	4 930.0	122.5
ЗА	20 149.5	17 540.6	17 810.9	9 007.4	9 759.4	108.3
УВ	29 091.9	32 022.8	32 254.6	25 679.6	27 391.8	106.7
ХО	37 300.7	34 874.2	37 987.1	30 411.8	36 907.4	121.4
ХАНГАЙН БҮС						
ДҮН	160 149.9	156 367.4	186 051.3	143 486.8	196 669.8	137.1
АР	32 611.4	28 520.4	37 588.5	25 270.0	40 665.6	160.9
БХ	3 162.2	3 142.7	1 473.7	1 109.3	3 707.1	334.2
БУ	39 556.4	40 222.7	47 860.8	38 746.8	49 936.3	128.9
ОР	2 442.2	4 115.9	4 161.3	4 047.3	4 487.5	110.9
ӨВ	28 527.0	22 891.9	30 365.5	17 916.6	26 902.8	150.2
ХӨ	53 850.7	57 473.8	64 601.5	56 396.8	70 970.6	125.8
ТӨВИЙН БҮС						
ДҮН	154 073.3	146 794.9	163 831.4	166 745.9	193 509.4	116.1
ГС	481.0	301.4	276.4	746.7	1 849.7	247.7
ДА	23 759.5	22 008.8	25 068.5	27 568.6	28 121.8	102.0
ДО	508.2	484.0	678.1	1 030.7	794.8	77.1
ДУ	8 084.4	2 810.2	7 545.8	1 564.9	4 716.8	301.4
ӨМ	7 177.3	8 471.1	7 666.2	3 186.0	3 512.0	110.2
СЭ	66 990.1	72 221.9	70 916.8	75 401.3	103 535.9	137.3
ТӨ	47 072.8	40 497.5	51 679.6	57 247.7	50 978.3	89.0
ЗҮҮН БҮС						
ДҮН	80 624.2	79 687.2	78 090.5	75 784.4	107 085.0	141.3
ДД	25 971.5	27 173.2	27 585.9	24 405.6	29 778.4	122.0
СҮ	6 856.5	9 608.0	9 300.2	7 013.0	11 857.3	169.1
ХЭ	47 796.2	42 906.0	41 204.4	44 365.8	65 449.4	147.5
УЛААНБААТАР						
УБ	18 176.1	10 284.7	13 473.6	17 979.2	8 885.0	49.4

БЭЛТГЭСЭН ӨВС, бүс, аймаг, нийслэлээр

	2006	2007	2008	2009	2010	^T <u>2010</u> 2009 %
ДҮН	983 301.3	933 110.9	1 030 926.5	912 323.7	1 137 281.8	124.7
БАРУУН БҮС						
ДҮН	203 913.1	189 305.0	183 037.1	153 660.1	196 109.0	127.6
БӨ	50 561.0	48 070.0	40 525.0	42 839.0	55 532.5	129.6
ГО	6 393.1	4 341.7	4 906.0	2 998.0	5 250.3	175.1
ЗА	29 937.6	25 476.1	28 580.3	10 396.2	17 086.3	164.4
УВ	50 869.1	51 094.0	50 783.0	43 175.7	48 018.0	111.2
ХО	66 152.3	60 323.2	58 242.8	54 251.2	70 221.9	129.4
ХАНГАЙН БҮС						
ДҮН	308 320.0	297 905.2	365 899.5	272 835.9	378 498.2	138.7
АР	69 908.0	54 976.0	80 957.0	53 509.2	84 745.3	158.4
БХ	3 597.0	3 241.0	2 590.0	1 565.1	3 803.0	243.0
БУ	79 992.0	80 510.0	97 230.0	82 299.0	101 281.0	123.1
ОР	5 411.0	8 860.0	9 036.2	8 846.0	9 670.0	109.3
ӨВ	39 455.0	28 731.1	38 696.7	14 491.9	31 916.1	220.2
ХӨ	109 957.0	121 587.1	137 389.6	112 124.7	147 082.8	131.2
ТӨВИЙН БҮС						
ДҮН	278 742.7	275 655.7	305 589.5	298 051.5	345 845.8	116.0
ГС	681.8	354.6	334.4	824.0	3 062.5	371.7
ДА	42 945.3	48 023.0	54 030.0	54 747.3	59 277.8	108.3
ДО	741.5	754.5	1 195.1	1 269.4	989.9	78.0
ДУ	350.0	360.0	358.0	230.0	239.0	103.9
ӨМ	5 552.0	5 374.9	4 549.9	1 522.8	3 081.1	202.3
СЭ	142 634.0	150 201.0	152 652.0	152 652.0	203 068.0	133.0
ТӨ	85 838.1	70 587.7	92 470.1	86 806.0	76 127.5	87.7
ЗҮҮН БҮС						
ДҮН	153 614.7	149 237.1	148 044.0	149 305.0	198 698.9	133.1
ДД	47 079.0	51 895.0	55 294.0	50 814.0	58 696.9	115.5
СҮ	6 211.0	6 503.8	7 750.0	7 222.0	12 134.0	168.0
ХЭ	100 324.7	90 838.3	85 000.0	91 269.0	127 868.0	140.1
УЛААНБААТАР						
УБ	38 710.8	21 007.9	28 356.4	38 471.2	18 129.9	47.1

**ХОНИН ТОЛГОЙД ШИЛЖҮҮЛСЭН НЭГ
МАЛД НОГДОЖ БАЙГАА ТЭЖЭЭЛ, бүс, аймаг, нийслэлээр**

	2006	2007	2008	2009	2010	(ТЭЖ.НЭГЖ - КГ) $\frac{2010}{2009}$ %
ДҮН	9.3	7.9	8.2	7.2	11.3	157.1
БАРУУН БҮС						
ДҮН	7.9	7.0	7.0	6.2	10.5	167.8
БӨ	13.1	12.4	10.4	13.7	19.9	145.9
ГО	2.6	2.0	2.5	1.5	3.0	201.7
ЗА	5.3	4.0	3.9	2.2	3.8	173.9
УВ	8.4	8.5	9.2	7.9	11.5	145.3
ХО	11.4	9.6	10.9	9.5	15.3	160.8
ХАНГАЙН БҮС						
ДҮН	7.8	6.6	7.1	5.2	9.3	178.2
АР	6.4	5.0	5.8	3.6	7.7	211.3
БХ	1.1	0.9	0.4	0.3	1.3	436.3
БУ	12.9	11.2	11.4	8.5	11.9	139.9
ОР	8.1	11.6	9.7	9.6	14.2	148.5
ӨВ	7.1	4.7	6.0	3.4	8.8	262.9
ХӨ	10.4	9.9	10.3	8.7	13.1	150.3
ТӨВИЙН БҮС						
ДҮН	13.3	11.0	11.1	10.4	15.4	148.6
ГС	1.9	1.1	1.2	3.4	8.9	263.3
ДА	72.6	55.0	44.9	45.7	60.0	131.5
ДО	0.4	0.3	0.4	0.6	0.4	76.2
ДУ	2.9	1.0	2.8	0.6	3.1	546.0
ӨМ	4.3	4.4	3.4	1.3	2.3	168.9
СЭ	47.6	40.4	29.7	28.9	44.8	154.8
ТӨ	11.9	8.8	10.3	10.0	10.9	108.7
ЗҮҮН БҮС						
ДҮН	8.5	7.9	8.3	7.7	11.0	142.9
ДД	10.6	9.9	9.4	8.4	12.1	143.8
СҮ	2.1	2.9	3.4	2.3	3.4	150.8
ХЭ	12.9	10.6	11.1	11.6	17.4	149.3
УЛААНБААТАР						
УБ	25.9	14.2	17.3	22.0	13.6	61.6

**ҮР ТАРИАНЫ ХАЯГДАЛ, БЭЛТГЭСЭН ГАР,
ТЭЖЭЭЛИЙН ХЭМЖЭЭ, бүс, аймаг, нийслэлээр**

	Үр тарианы хаягдал		2010 2009 %	Гар тэжээл		2010 2009 %
	2009	2010		2009	2010	
ДҮН	11 941.2	11 120.3	93.1	25 814.9	32 745.2	126.8
БАРУУН БҮС						
ДҮН	166.3	189.5	114.0	12 172.6	12 021.2	98.8
БӨ	-	-	-	6 615.0	6 293.5	95.1
ГО	53.5	46.3	86.5	171.3	208.5	121.7
ЗА	-	-	-	1 089.4	984.1	90.3
УВ	61.0	64.3	105.4	1 805.7	1 644.0	91.0
ХО	51.8	78.9	152.3	2 491.2	2 891.1	116.1
ХАНГАЙН БҮС						
ДҮН	4 143.3	722.9	17.4	7 655.7	10 630.2	138.9
АР	-	-	-	795.3	1 026.1	129.0
БХ	-	-	-	332.9	877.5	263.6
БУ	440.3	535.5	121.6	1 064.0	1 420.0	133.5
ОР	-	-	-	33.6	54.0	160.7
ӨВ	-	50.0	-	5 221.8	6 860.2	131.4
ХӨ	3 703.0	137.4	3.7	208.1	392.4	188.6
ТӨВИЙН БҮС						
ДҮН	6 421.6	10 004.4	155.8	3 889.1	7 637.1	196.4
ГС	-	-	-	353.1	347.2	98.3
ДА	857.7	332.4	38.8	559.5	725.8	129.7
ДО	-	-	-	249.2	72.7	29.2
ДУ	-	-	-	890.4	3 839.0	431.2
ӨМ	-	6.5	-	435.3	654.6	150.4
СЭ	2 319.1	8 577.4	369.9	320.0	284.1	88.8
ТӨ	3 244.8	1088.1	33.5	1 081.6	1713.7	158.4
ЗҮҮН БҮС						
ДҮН	1 210.0	203.5	16.8	1 538.0	1 906.7	124.0
ДД	-	75.5	-	413.0	113.8	27.6
СҮ	10.0	-	-	1 020.5	1 661.0	162.8
ХЭ	1 200.0	128.0	10.7	104.5	131.9	126.2
УЛААНБААТАР						
УБ	-	-	-	559.5	550	98.3

ГАХАЙ, ШУВУУНЫ ТОО, бүс, аймаг, нийслэлээр

	Гахай				
	2006	2007	2008	2009	2010
ДҮН	32 761	35 974	29 285	25 808	24 842
	БАРУУН БҮС				
ДҮН	428	522	371	236	188
ГО	85	75	70	39	59
ЗА	69	82	67	23	23
УВ	67	73	110	47	62
ХО	207	292	124	127	44
	ХАНГАЙН БҮС				
ДҮН	8 418	8 981	5 014	4 055	2 633
АР	133	390	393	142	148
БХ	26	30	8	20	10
БУ	4 348	4 561	3 273	2 869	1 348
ОР	1 200	1 279	469	479	396
ӨВ	111	126	155	159	113
ХӨ	2 600	2 595	716	386	618
	ТӨВИЙН БҮС				
ДҮН	11 846	14 595	14 684	7 883	8 134
ГС	27	40	150	90	55
ДА	2 654	2 876	1 684	852	737
ДО	85	234	439	250	172
ДУ	58	102	71	79	95
ӨМ	97	130	105	135	175
СЭ	5 960	7 459	8 773	5 777	6 186
ТӨ	2 965	3 754	3 462	700	714
	ЗҮҮН БҮС				
ДҮН	1 379	1 275	926	1 302	976
ДД	452	649	163	438	346
СҮ	41	64	59	43	35
ХЭ	886	562	704	821	595
	УЛААНБААТАР				
УБ	10 690	10 601	8 290	12 332	12 911

	Шувуу				
	2006	2007	2008	2009	2010
ДҮН	211 933	295 243	359 856	399 443	425 822
БАРУУН БҮС					
ДҮН	2 503	3 560	2 945	2 187	2 685
БӨ	568	1 669	1 120	1 154	938
ГО	126	55	112	217	505
ЗА	368	282	78	60	597
УВ	113	198	147	128	277
ХО	1 328	1 356	1 488	628	368
ХАНГАЙН БҮС					
ДҮН	11 200	11 207	10 023	15 155	16 505
АР	250	463	949	34	893
БХ	30	15	198	22	255
БУ	5 945	6 273	5 093	5 760	1 790
ОР	2 853	1 440	1 634	2 350	2 637
ӨВ	942	875	378	347	1 511
ХӨ	1 180	2 141	1 771	6 642	9 419
ТӨВИЙН БҮС					
ДҮН	38 370	68 594	102 660	107 818	125 669
ГС	62	48	48	93	109
ДА	8 077	4 586	3 749	6 702	10 904
ДО	352	673	716	328	286
ДУ	338	62	57	117	749
ӨМ	111	1 002	1 573	1 524	213
СЭ	8 437	10 199	9 192	9 539	11 097
ТӨ	20 993	52 024	87 325	89 515	102 311
ЗҮҮН БҮС					
ДҮН	3 716	4 805	2 941	2 052	2 566
ДД	2 471	2 261	620	1 234	1 521
СҮ	110	201	41	58	385
ХЭ	1 135	2 343	2 280	760	660
УЛААНБААТАР					
УБ	156 144	207 077	241 287	272 231	278 397

МЭГЖ, ӨНДӨГЛӨГЧИЙН ТОО, бүс, аймаг, нийслэлээр

	Мэгж				
	2006	2007	2008	2009	2010
ДҮН	9 899	10 827	8 415	6 228	5 434
БАРУУН БҮС					
ДҮН	124	127	106	54	72
ГО	28	37	24	11	13
ЗА	17	19	18	6	9
УВ	25	41	48	16	28
ХО	54	30	16	21	22
ХАНГАЙН БҮС					
ДҮН	2 501	3 392	1 660	1 874	867
АР	55	238	228	27	29
БХ	16	6	7	6	3
БУ	1 497	1 899	968	1 507	413
ОР	385	332	173	196	195
ӨВ	40	29	42	46	37
ХӨ	508	888	242	92	190
ТӨВИЙН БҮС					
ДҮН	3 863	4 400	4 659	2 325	2 648
ГС	15	8	33	34	22
ДА	1 036	1 049	661	370	337
ДО	15	75	74	113	44
ДУ	25	50	23	20	43
ӨМ	15	31	25	79	46
СЭ	2 042	2 164	2 740	1 417	1 927
ТӨ	715	1 023	1 103	292	229
ЗҮҮН БҮС					
ДҮН	362	435	328	485	419
ДД	156	191	82	163	131
СҮ	20	33	19	36	17
ХЭ	186	211	227	286	271
УЛААНБААТАР					
УБ	3 049	2 473	1 662	1 490	1 428

	Өндөглөгч				
	2006	2007	2008	2009	2010
ДҮН	199 476	200 844	270 254	270 084	303 525
БАРУУН БҮС					
ДҮН	1 998	2 245	2 323	1 980	2 464
БӨ	473	917	1 052	1 071	860
ГО	90	43	86	164	499
ЗА	223	170	62	42	590
УВ	100	99	128	84	163
ХО	1 112	1 016	995	619	352
ХАНГАЙН БҮС					
ДҮН	7 773	8 844	8 194	10 765	14 859
АР	-	418	852	13	878
БХ	21	12	179	19	228
БУ	4 872	5 253	4 212	3 685	945
ОР	1 363	1 154	1 262	2 031	2 321
ӨВ	653	555	166	216	1 404
ХӨ	864	1 452	1 523	4 801	9 083
ТӨВИЙН БҮС					
ДҮН	33 380	47 228	61 002	70 563	82 989
ГС	47	39	39	70	72
ДА	6 610	2 773	2 001	3 348	7 298
ДО	229	518	425	215	199
ДУ	264	43	35	92	551
ӨМ	82	976	1 524	1 489	144
СЭ	5 637	6 633	6 149	6 078	7 819
ТӨ	20 511	36 246	50 829	59 271	66 906
ЗҮҮН БҮС					
ДҮН	3 101	3 930	2 296	1 301	1 798
ДД	2 150	1 893	486	773	1 043
СҮ	65	159	31	47	307
ХЭ	886	1 878	1 779	481	448
УЛААНБААТАР					
УБ	153 224	138 597	196 439	185 475	201 415

МАЛЖУУЛАХ АРГА ХЭМЖЭЭНИЙ ТАЙЛАН, бүс, аймаг, нийслэлээр

	Малжуулах арга хэмжээнд хамрагдсан						1 өрхийн ам бүлийн тоо		
	Өрхийн тоо			Ам бүлийн тоо					
	2008	2009	2010	2008	2009	2010	2008	2009	2010
ДҮН	4 064	5 411	10 791	15 695	20 918	42 728	5	4	4
	БАРУУН БҮС								
ДҮН	1 415	849	4 121	5 218	3 318	17 680	4	4	4
БӨ	14	86	666	80	306	3 151	6	4	5
ГО	386	317	707	1 290	1 108	2 841	3	3	4
ЗА	617	237	1 025	2 214	974	4 078	4	4	4
УВ	109	62	718	442	293	3 210	4	5	4
ХО	289	147	1 005	1 192	637	4 400	4	4	4
	ХАНГАЙН БҮС								
ДҮН	876	1 214	4 589	3 495	4 763	16 912	4	4	4
АР	25	181	498	118	813	1 769	5	4	4
БХ	284	222	392	1 060	965	1 531	4	4	4
БУ	253	407	275	1 060	1 613	1 074	4	4	4
ОР	-	60	-	-	151	-	-	4	-
ӨВ	237	152	2 351	1 005	668	8 704	4	4	4
ХӨ	77	192	1 073	252	553	3 834	3	3	4
	ТӨВИЙН БҮС								
ДҮН	1 109	1 424	1 432	4 254	5 106	5 568	7	4	4
ГС	-	16	13	-	61	49	-	4	4
ДА	48	90	5	188	311	21	4	3	4
ДО	154	180	162	517	646	600	3	4	4
ДУ	203	155	367	1 027	670	1 475	5	4	4
ӨМ	326	483	418	1 067	1 525	1 682	3	3	4
СЭ	8	126	119	32	444	470	4	4	4
ТӨ	370	374	348	1 423	1 449	1 271	4	4	4
	ЗҮҮН БҮС								
ДҮН	626	1 910	647	2 445	7 659	2 559	4	4	4
ДД	128	198	122	590	750	473	5	4	4
СҮ	280	1 211	260	1 039	4 799	1 028	4	4	4
ХЭ	218	501	265	816	2 110	1 058	4	4	4
	УЛААНБААТАР								
УБ	38	14	2	283	72	9	7	5	5

Хавсралт 46-гийн үргэлжлэл

	Малжуулалтаар авсан малын тоо, тол			Үүнээс						Малжуулалтаар авсан малд эзлэх хувь		Малжуулалтад хамрагдсан 1 өрхөд ногдох малын тоо		
				Бод малын тоо			Бог малын тоо			Бод мал	Бог мал			
	2008	2009	2010	2008	2009	2010	2008	2009	2010			2008	2009	2010
ДҮН	131 246	293 010	254 140	6 259	30 044	19 984	125 015	262 966	234 156	7.9	92.1	32	54	24
БАРУУН БҮС														
ДҮН	30 919	33 792	79 095	1 327	1 343	1 339	29 592	32 449	77 756	1.7	98.3	22	40	19
БӨ	127	653	1 514	15	24	244	112	629	1 270	16.1	83.9	9	8	2
ГО	11 598	12 531	25 623	370	156	24	11 228	12 375	25 599	0.1	99.9	30	40	36
ЗА	8 229	8 987	18 566	299	415	559	7 930	8 572	18 007	3.0	97.0	13	38	18
УВ	986	1 267	18 110	7	40	54	979	1 227	18 056	0.3	99.7	9	20	25
ХО	9 979	10 354	15 282	636	708	458	9 343	9 646	14 824	3.0	97.0	35	70	15
ХАНГАЙН БҮС														
ДҮН	25 425	29 135	100 112	777	1 172	16 625	24 676	27 963	83 487	16.6	83.4	29	24	22
АР	28	4 689	8 807	28	581	917	-	4 108	7 890	10.4	89.6	1	26	18
БХ	6 424	6 642	7 899	217	65	228	6 207	6 577	7 671	2.9	97.1	23	30	20
БУ	7 887	11 802	12 488	91	79	380	7 796	11 723	12 108	3.0	97.0	31	29	45
ОР	-	60	-	-	5	-	-	55	-	-	-	-	1	-
ӨВ	8 269	5 426	54 871	319	274	14 554	7 950	5 152	40 317	26.5	73.5	35	36	23
ХӨ	2 845	516	16 047	122	168	546	2 723	348	15 501	3.4	96.6	37	3	15
ТӨВИЙН БҮС														
ДҮН	52 278	178 653	46 346	2 411	26 833	1 642	49 867	151 820	44 704	3.5	96.5	47	125	32
ГС	582	380	472	4	-	-	578	380	472	-	100.0	-	24	36
ДА	980	2 141	396	30	110	10	950	2 031	386	2.5	97.5	20	24	79
ДО	4 526	8 496	6 319	100	355	228	4 426	8 141	6 091	3.6	96.4	29	47	39
ДУ	9 048	5 512	7 924	237	175	42	8 811	5 337	7 882	0.5	99.5	45	36	22
ӨМ	20 456	32 910	18 707	730	1 821	634	19 726	31 089	18 073	3.4	96.6	63	68	45
СЭ	533	114 980	3 482	104	23 720	387	429	91 260	3 095	11.1	88.9	67	913	29
ТӨ	16 153	14 234	9 046	1 206	652	341	14 947	13 582	8 705	3.8	96.2	44	38	26
ЗҮҮН БҮС														
ДҮН	22 519	51 078	28 518	1 639	653	374	20 880	50 425	28 144	1.3	98.7	36	27	44
ДД	5 124	7 744	8 871	536	11	5	4 588	7 733	8 866	0.1	99.9	40	39	73
СҮ	8 414	25 857	8 463	578	69	230	7 836	25 788	8 233	2.7	97.3	30	21	33
ХЭ	8 981	17 477	11 184	525	573	139	8 456	16 904	11 045	1.2	98.8	41	35	42
УЛААНБААТАР														
УБ	105	352	69	105	43	4	-	309	65	5.8	94.2	3	25	35

МАЛЖУУЛАЛТАНД ЗАРЦУУЛСАН ХӨРӨНГИЙН ХЭМЖЭЭ, бүс, аймаг, нийслэлээр

сая төг

	Нийт зарцуулсан хөрөнгийн хэмжээ								
	2008	2009	2010	Үүнээс			Нийт зарцуулсан хөрөнгөд эзлэх хувь		
				Гадаад орон, олон улсын байгууллагын төсөл, хөтөлбөрийн хөрөнгө	Орон нутгийн хөрөнгө	Бусад	Гадаад орон, олон улсын байгууллагын төсөл, хөтөлбөрийн хөрөнгө	Орон нутгийн хөрөнгө	Бусад
ДҮН	3 985.5	5 118.1	8 440.5	3 498.4	1 071.4	3 870.7	41.4	12.7	45.9
	БАРУУН БҮС								
ДҮН	857.1	786.2	2 875.0	1 361.3	111.8	1 401.9	47.4	3.9	48.8
БӨ	6.3	23.9	145.3	119.3	26.0	-	82.1	17.9	-
ГО	320.5	333.9	889.0	159.7	7.6	721.7	18.0	0.9	81.2
ЗА	232.8	237.9	758.8	250.0	8.3	500.6	32.9	1.1	66.0
УВ	42.4	32.7	593.5	509.3	36.8	47.4	85.8	6.2	8.0
ХО	255.2	157.8	488.3	323.0	33.1	132.2	66.1	6.8	27.1
	ХАНГАЙН БҮС								
ДҮН	840.8	921.3	2 873.2	1 523.7	370.3	979.2	53.0	12.9	34.1
АР	5.8	98.1	523.5	328.0	87.5	108.0	62.7	16.7	20.6
БХ	188.5	170.9	231.2	96.5	50.5	84.3	41.7	21.8	36.4
БУ	337.2	401.5	400.6	310.2	32.7	57.7	77.4	8.2	14.4
ОР	-	11.8	-	-	-	-	-	-	-
ӨВ	268.8	129.6	1 088.8	553.6	179.8	355.3	50.8	16.5	32.6
ХӨ	40.5	109.5	629.1	235.5	19.7	373.9	37.4	3.1	59.4
	ТӨВИЙН БҮС								
ДҮН	1 722.1	1 989.4	1 830.1	389.3	439.8	1 001.0	21.3	24.0	54.7
ГС	-	11.0	11.2	3.6	-	7.6	32.1	-	67.9
ДА	47.5	80.7	9.8	-	-	9.8	-	-	100.0
ДО	65.5	103.9	180.9	24.8	58.3	97.9	13.7	32.2	54.1
ДУ	141.7	72.7	303.4	144.9	1.8	156.7	47.8	0.6	51.6
ӨМ	646.5	887.0	863.0	107.2	342.7	413.1	12.4	39.7	47.9
СЭ	5.3	153.6	137.5	25.8	2.7	109.0	18.8	2.0	79.3
ТӨ	815.6	680.5	324.4	83.1	34.3	207.1	25.6	10.6	63.8
	ЗҮҮН БҮС								
ДҮН	544.0	1 406.4	858.9	224.1	149.5	485.3	26.1	17.4	56.5
ДД	157.3	197.7	246.1	50.6	26.0	169.5	20.6	10.6	68.9
СҮ	219.8	704.4	288.9	48.2	100.1	140.6	16.7	34.7	48.7
ХЭ	166.9	504.4	323.9	125.3	23.4	175.2	38.7	7.2	54.1
	УЛААНБААТАР								
УБ	21.6	14.7	3.3	-	-	3.3	-	-	100.0

ШИНЭЭР ГАРГАСАН ХУДГИЙН ТАЙЛАН, бүс, аймаг, нийслэлээр

	Шинээр гаргасан худгийн тоо, бүгд			Үүнээс					
				Инженерийн хийцтэй			Энгийн уурхайн		
	2008	2009	2010	2008	2009	2010	2008	2009	2010
ДҮН	1 314	1 249	1 004	724	505	483	590	744	521
	Б А Р У У Н БҮС								
ДҮН	255	230	183	115	97	97	140	133	86
БӨ	52	60	26	9	7	7	43	53	19
ГО	50	55	33	13	21	15	37	34	18
ЗА	31	28	18	28	20	13	3	8	5
УВ	37	40	40	33	32	35	4	8	5
ХО	85	47	66	32	17	27	53	30	39
	Х А Н Г А Й Н БҮС								
ДҮН	333	273	268	212	122	140	121	151	128
АР	92	39	49	84	29	38	8	10	11
БХ	84	58	66	27	20	6	57	38	60
БУ	56	61	60	48	42	42	8	19	18
ОР	9	2	3	8	2	3	1	-	-
ӨВ	72	47	59	34	15	37	38	32	22
ХӨ	20	66	31	11	14	14	9	52	17
	ТӨВИЙН БҮС								
ДҮН	371	428	310	234	181	179	137	247	131
ГС	7	6	7	4	2	5	3	4	2
ДА	17	1	2	17	1	2	-	-	-
ДО	40	64	48	30	21	12	10	43	36
ДУ	42	56	28	27	17	17	15	39	11
ӨМ	97	134	71	26	13	25	71	121	46
СЭ	65	39	65	38	17	37	27	22	28
ТӨ	103	128	89	92	110	81	11	18	8
	ЗҮҮН БҮС								
ДҮН	329	281	238	142	78	62	187	203	176
ДД	131	112	96	25	28	19	106	84	77
СҮ	88	99	85	44	28	23	44	71	62
ХЭ	110	70	57	73	22	20	37	48	37
	УЛААНБААТАР								
УБ	26	37	5	21	27	5	5	10	-

	Шинээр худаг гаргахад зарцуулсан хөрөнгийн хэмжээ, сая төг			Үүнээс								
				Улсын төсвийн хөрөнгөөр, сая төг			Гадаад орон, олон улсын байгууллагын төсөл, хөтөлбөрийн хөрөнгөөр, сая төг			Малчдын өөрсдийн хөрөнгөөр, сая төг		
ДҮН	7 614.7	5 579.6	6 319.2	5 600.5	3 262.7	3 353.2	1 274.9	1 454.6	2 232.7	739.3	862.4	733.0
БАРУУН БҮС												
ДҮН	1 305.5	998.6	1 153.2	1 229.8	806.1	769.1	30.0	108.4	325.0	45.7	84.1	59.1
БӨ	88.1	92.2	83.6	81.1	49.1	78.7	-	15.9	-	7.0	27.1	4.9
ГО	114.2	108.6	220.8	103.5	83.1	83.0	-	14.3	129.8	10.7	11.3	8.1
ЗА	375.0	281.2	195.4	368.7	259.6	187.5	-	13.8	4.9	6.3	7.7	2.9
УВ	384.7	333.9	357.4	346.9	239.9	246.8	30.0	64.4	92.8	7.8	29.6	17.8
ХО	343.5	182.8	296.0	329.6	174.3	173.1	-	-	97.5	13.9	8.4	25.4
ХАНГАЙН БҮС												
ДҮН	2 340.1	1 390.4	2 183.3	1 650.5	640.2	930.5	601.2	553.7	1 085.1	88.4	196.4	167.5
АР	1 003.2	296.1	571.9	704.6	145.0	472.9	296.6	135.5	75.6	2.0	15.6	23.4
БХ	245.8	332.5	110.9	217.8	265.6	76.1	6.0	34.2	16.4	22.0	32.7	18.5
БУ	533.6	352.4	605.0	281.0	86.5	211.5	238.8	253.0	365.1	13.8	12.9	28.4
ОР	79.9	21.0	32.0	79.9	-	-	-	-	32.0	-	21.0	-
ӨВ	312.2	201.0	698.6	215.5	26.3	58.3	47.8	76.8	549.9	48.9	98.0	90.4
ХӨ	165.4	187.4	164.9	151.7	116.8	111.8	12.0	54.3	46.2	1.7	16.3	7.0
ТӨВИЙН БҮС												
ДҮН	2 259.9	2 021.9	2 217.1	1 600.4	1 264.3	1 159.9	229.0	412.3	652.1	430.5	345.3	405.1
ГС	18.0	6.9	76.4	16.5	5.3	55.9	-	-	20.4	1.5	1.6	0.1
ДА	187.0	10.0	30.0	187.0	-	30.0	-	-	-	-	10.0	-
ДО	275.0	337.5	272.5	259.0	157.8	159.4	1.0	156.5	78.0	15.0	23.2	35.1
ДУ	264.8	245.1	242.7	206.9	237.9	208.5	21.6	-	24.1	36.3	7.2	10.0
ӨМ	319.1	234.8	424.5	250.8	133.3	224.6	11.9	66.8	145.1	56.4	34.6	54.8
СЭ	318.5	8.3	370.1	192.5	8.3	81.0	19.0	-	148.3	107.0	-	140.8
ТӨ	877.5	1 179.3	800.9	487.7	721.7	400.4	175.5	189.0	236.2	214.3	268.6	164.3
ЗҮҮН БҮС												
ДҮН	1 374.0	828.3	738.2	957.6	487.9	481.7	249.2	237.3	170.5	167.2	103.2	85.8
ДД	298.4	243.9	173.3	206.9	173.5	143.1	48.0	39.6	19.0	43.5	30.9	11.2
СҮ	407.9	386.4	319.6	315.4	248.5	213.0	37.0	95.7	70.1	55.5	42.3	36.5
ХЭ	667.7	198.0	245.2	435.3	65.9	125.6	164.2	102.0	81.4	68.2	30.0	38.1
УЛААНБААТАР												
УБ	335.2	340.5	27.5	162.2	64.0	12.0	165.5	142.9	-	7.5	133.5	15.5

ЗАСВАРЛАСАН ХУДГИЙН ТАЙЛАН, бүс, аймаг, нийслэлээр

	Засварласан худгийн тоо, бүгд			Үүнээс					
				Инженерийн хийцтэй			Энгийн уурхайн		
	2008	2009	2010	2008	2009	2010	2008	2009	2010
ДҮН	1 386	1 428	1 631	324	217	284	1 062	1 211	1 347
	Б А Р У У Н БҮС								
ДҮН	184	149	128	80	38	35	104	111	93
БӨ	12	7	5	7	3	2	5	4	3
ГО	55	101	50	14	14	15	41	87	35
ЗА	32	15	18	18	4	2	14	11	16
УВ	24	16	11	22	15	8	2	1	3
ХО	61	10	44	19	2	8	42	8	36
	Х А Н Г А Й Н БҮС								
ДҮН	198	206	217	72	64	77	126	142	140
АР	20	25	26	17	20	22	3	5	4
БХ	73	60	64	10	8	5	63	52	59
БУ	37	34	19	18	9	14	19	25	5
ОР	-	5	5	-	5	5	-	-	-
ӨВ	59	39	60	20	8	17	39	31	43
ХӨ	9	43	43	7	14	14	2	29	29
	ТӨВИЙН БҮС								
ДҮН	676	782	945	115	54	104	561	728	841
ГС	5	3	7	4	3	4	1	-	3
ДА	-	5	45	-	3	11	-	2	34
ДО	209	283	365	26	4	23	183	279	342
ДУ	86	102	47	8	2	15	78	100	32
ӨМ	235	285	346	13	7	7	222	278	339
СЭ	37	38	68	18	19	26	19	19	42
ТӨ	104	66	67	46	16	18	58	50	49
	ЗҮҮН БҮС								
ДҮН	324	270	337	55	57	66	269	213	271
ДД	184	180	122	18	15	20	166	165	102
СҮ	97	39	160	11	8	4	86	31	156
ХЭ	43	51	55	26	34	42	17	17	13
	УЛААНБААТАР								
УБ	4	21	4	2	4	2	2	17	2

	Худаг засварлахад зарцуулсан хөрөнгийн хэмжээ, сая төг			Үүнээс								
				Улсын төсвийн хөрөнгөөр, сая төг			Гадаад орон, олон улсын байгууллагын төсөл, хөтөлбөрийн хөрөнгөөр, сая төг			Малчдын өөрсдийн хөрөнгөөр, сая төг		
	2008	2009	2010	2008	2009	2010	2008	2009	2010	2008	2009	2010
ДҮН	1 341.1	595.2	1 096.1	980.1	135.6	199.0	110.3	155.9	649.7	250.9	303.8	247.4
	БАРУУН БҮС											
ДҮН	429.5	93.2	111.6	396.8	49.8	13.7	0.3	27.2	74.8	32.4	16.1	23.1
БӨ	29.1	9.5	3.7	28.8	9.3	3.4	-	-	-	0.3	0.2	0.3
ГО	82.8	32.2	45.3	67.1	16.1	1.4	-	6.9	33.0	15.7	9.3	10.9
ЗА	112.4	13.0	14.6	103.2	-	-	0.3	11.5	13.2	8.9	1.5	1.4
УВ	83.7	33.0	14.1	79.8	24.5	4.8	-	4.6	6.3	3.9	3.9	3.0
ХО	121.5	5.4	33.9	117.9	-	4	-	4.2	22.2	3.6	1.3	7.5
	ХАНГАЙН БҮС											
ДҮН	318.9	141.7	301.4	201.0	26.9	30.4	82.7	42.4	219.0	35.2	72.4	52.0
АР	80.6	44.0	50.3	60.0	-	11.4	15.5	7.4	36.8	5.1	36.6	2.1
БХ	58.8	30.4	35.9	43.8	9.8	0.9	5.0	6.8	26.0	10.0	13.9	9.1
БУ	83.5	18.4	26.9	30.1	13.0	11.0	51.8	0.3	11.7	1.6	5.0	4.2
ОР	-	3.7	3.7	-	3.7	3.7	-	-	-	-	-	-
ӨВ	71.6	17.7	157.1	42.8	0.5	3.4	10.4	7.0	123.7	18.4	10.2	29.9
ХӨ	24.4	27.5	27.5	24.3	-	-	-	20.9	20.9	0.1	6.7	6.7
	ТӨВИЙН БҮС											
ДҮН	388.5	269.6	519.7	247.4	56.6	99.9	2.5	39.9	292.5	138.6	173.1	127.4
ГС	18.6	7.3	1.1	17.8	7.0	-	-	-	-	0.8	0.3	1.1
ДА	-	1.7	123.0	-	0.6	94.0	-	-	19.8	-	1.1	9.2
ДО	66.1	26.3	208.6	56.6	5.3	0.6	1.5	1.5	176.2	8.0	19.5	31.8
ДУ	62.4	14.3	29.7	52.5	4.2	0.3	-	5.7	24.3	9.9	4.4	5.1
ӨМ	82.9	33.1	26.9	53.3	6.6	-	-	5.1	3.1	29.6	21.4	23.8
СЭ	61.7	149.7	64.0	1.2	32.0	-	-	4.7	25.0	60.5	112.9	39.0
ТӨ	96.8	37.3	66.4	66.0	0.9	5.0	1.0	22.9	44.1	29.8	13.5	17.4
	ЗҮҮН БҮС											
ДҮН	193.9	86.4	161.4	134.8	0.5	53.4	22.3	44.6	63.5	36.8	41.3	44.5
ДД	75.3	51.0	23.4	52.7	-	3.6	6.9	32.9	6.4	15.7	18.1	13.5
СҮ	60.0	17.7	50.6	37.2	0.5	0.1	11.5	7.0	26.1	11.3	10.2	24.4
ХЭ	58.6	17.6	87.4	44.9	-	49.7	3.9	4.7	31.0	9.8	13.0	6.7
	УЛААНБААТАР											
УБ	10.6	4.4	2.0	0.1	1.8	1.6	2.5	1.9	-	8.0	0.8	0.4

ТАРИАЛСАН ТАЛБАЙ, ХУРААСАН УРГАЦ, ГА-ГИЙН УРГАЦ, ургамлын төрлөөр

	БҮГД				Үүнээс							
					ХАА-н компани, хоршоо				Иргэд, өрхийн аж ахуй			
	2007	2008	2009	2010	2007	2008	2009	2010	2007	2008	2009	2010
Тариалсан талбай (мян.га)												
Үр тариа	121.8	153.9	252.4	259.2	114.2	145.7	232.0	234.9	7.6	8.2	20.4	24.3
Үүнээс: буудай	116.7	150.0	248.9	250.2	110.0	142.7	229.3	227.3	6.7	7.3	19.7	22.9
Төмс	11.5	12.3	13.5	13.8	2.5	2.7	3.5	2.9	9.0	9.6	10.0	10.9
Хүнсний ногоо	6.1	6.4	6.5	7.0	0.8	0.7	0.9	0.9	5.3	5.7	5.6	6.1
Тэжээлийн ургамал	5.0	5.5	3.3	11.1	1.9	3.3	1.6	5.5	3.1	2.2	1.7	5.6
Техникийн ургамал	58.4	14.3	6.2	23.3	43.8	12.2	4.9	20.9	14.6	2.1	1.3	2.4
Хураасан ургац (мян.т)												
Үр тариа	114.8	212.9	391.7	355.1	109.4	203.1	364.0	324.5	5.4	9.8	27.7	30.5
Үүнээс: буудай	109.6	209.8	388.1	345.5	105.0	201.1	361.4	316.3	4.6	8.7	26.8	29.1
Төмс	114.5	134.8	151.2	168.0	23.3	26.7	36.9	34.6	91.2	108.1	114.3	133.3
Хүнсний ногоо	76.4	78.5	78.0	82.3	9.6	7.2	13.4	8.9	66.8	71.3	64.6	73.3
Тэжээлийн ургамал	14.1	19.9	10.4	34.8	9.2	12.1	5.5	17.2	4.9	7.8	4.8	17.6
Техникийн ургамал	17.2	6.6	3.6	11.1	11.4	5.5	3.3	10.2	5.8	1.1	0.3	0.8
Өвс хадлан	933.1	1 030.9	912.3	1 137.3	92.2	89.1	98.3	116.0	840.9	941.8	814.0	1021.2
Га-гийн ургац (ц)												
Үр тариа	9.4	13.8	15.5	13.7	9.6	13.9	15.7	13.8	7.1	12.0	13.6	12.6
Буудай	9.4	14.0	15.6	13.8	9.5	14.1	15.8	13.9	6.9	11.9	13.6	12.7
Төмс	99.9	109.6	111.8	121.6	93.1	98.9	105.7	119.7	101.3	112.6	114.1	122.1

НИЙТ ТАРИАЛСАН ТАЛБАЙД УРГАМЛЫН ТӨРЛИЙН ЭЗЛЭХ ХУВЬ, ургамлын төрлөөр

	БҮГД				Үүнээс							
					ХАА-н компани, хоршоо				Иргэд, өрхийн аж ахуй			
	2007	2008	2009	2010	2007	2008	2009	2010	2007	2008	2009	2010
Үр тариа	60.1	80.0	89.5	82.2	70.0	88.5	95.4	88.4	19.2	29.5	52.2	49.1
Үүнээс: буудай	57.6	78.0	88.2	79.4	67.4	86.7	94.3	85.5	16.9	26.3	50.3	46.4
Төмс	5.7	6.4	4.8	4.4	1.5	1.6	1.4	1.1	22.7	34.5	25.7	22.1
Хүнсний ногоо	3.0	3.3	2.3	2.2	0.5	0.4	0.4	0.3	13.4	20.5	14.4	12.4
Тэжээлийн ургамал	2.4	2.9	1.2	3.5	1.1	2.0	0.6	2.1	7.8	7.9	4.4	11.4
Техникийн ургамал	28.8	7.4	2.2	7.4	26.8	7.4	2.0	7.9	36.9	7.6	3.2	4.8
Бусад	0.0	0.0	0.1	0.3	0.0	0.0	0.1	0.3	0.0	0.0	0.1	0.1
Дүн	100.0	100.0	100.0	100.0	100.0	100.0	100.0	100.0	100.0	100.0	100.0	100.0

ТАРИАЛСАН ТАЛБАЙ, ХУРААСАН УРГАЦ, ГА-ГИЙН УРГАЦ, бүс, аймаг, нийслэлээр, ургамлын төрлөөр

	Тариалсан талбай, га							
	Үр тариа		Төмс		Хүнсний ногоо		Тэжээлийн ургамал	
	2009	2010	2009	2010	2009	2010	2009	2010
ДҮН	252 389.8	259 196.7	13 524.0	13 813.7	6 517.9	7 032.2	3 305.5	11 133.2
	БАРУУН БҮС							
ДҮН	4 552.9	6 328.0	1 757.4	1 930.2	1 179.6	1 181.1	1 659.1	2 611.9
БӨ	4.5	18.8	346.4	359.7	109.3	126.3	281.4	629.4
ГО	776.2	594.4	218.8	200.0	117.5	109.7	580.4	532.0
ЗА	256.5	270.0	228.5	251.1	95.0	104.7	287.5	896.5
УВ	2 940.8	4 724.5	239.5	222.7	151.2	172.1	221.5	198.8
ХО	574.9	720.3	724.2	896.8	706.6	668.4	288.3	355.2
	ХАНГАЙН БҮС							
ДҮН	47 880.3	53 317.7	2 800.7	2 501.5	1 150.0	1 196.1	487.3	2 429.1
АР	4 000.0	3 515.0	600.5	363.4	170.0	128.8	39.5	1 300.0
БХ	4.2	23.0	291.1	271.8	113.1	136.1	76.5	97.7
БУ	27 249.1	31 114.0	875.5	847.0	312.0	329.3	73.6	397.0
ОР	2 008.0	2 911.0	482.8	416.6	302.7	299.1	-	-
ӨВ	981.0	1 716.7	252.6	281.0	131.6	142.2	272.7	482.1
ХӨ	13 638.0	14 038.0	298.2	321.7	120.6	160.6	25.0	152.3
	ТӨВИЙН БҮС							
ДҮН	189 766.6	186 524.0	7 715.5	8 039.3	3 516.3	3 952.0	1 023.9	5 750.4
ГС	-	-	18.5	9.2	5.8	12.2	23.1	22.2
ДА	8 659.0	6 823.0	1 085.4	960.0	600.0	916.8	-	208.0
ДО	-	-	66.1	40.2	42.8	48.6	8.0	7.0
ДУ	-	-	55.2	60.3	17.8	18.2	26.0	46.4
ӨМ	-	-	94.8	83.2	56.3	44.9	24.8	27.5
СЭ	136 850.6	129 416.7	2 831.7	2 903.1	1 694.2	1 792.2	342.5	1 264.2
ТӨ	44 257.0	50 284.3	3 563.8	3 983.3	1 099.4	1 119.2	599.5	4 175.1
	ЗҮҮН БҮС							
ДҮН	10 190.0	13 027.0	609.6	804.1	299.6	358.3	14.2	94.4
ДД	2 670.0	4 130.0	180.1	312.5	95.3	130.2	-	-
СҮ	100.0	80.0	46.7	59.0	24.2	28.0	14.2	94.4
ХЭ	7 420.0	8 817.0	382.8	432.6	180.1	200.1	-	-
	УЛААНБААТАР							
УБ	-	-	640.8	538.6	372.4	344.7	121.0	247.5

	Хураасан ургац, т						Га-гийн ургац, ц			
	Үр тариа		Төмс		Хадлан өвс, мян.т		Үр тариа		Төмс	
	2009	2010	2009	2010	2009	2010	2009	2010	2009	2010
ДҮН	391 658.7	355 060.8	151 211.0	167 955.7	912.3	1 137.3	15.5	13.7	111.8	121.6
БАРУУН БҮС										
ДҮН	6 435.5	7 823.5	17 513.6	21 681.7	153.7	196.1	14.1	12.4	99.7	112.3
БӨ	4.1	43.7	3 289.4	3 992.9	42.8	55.5	9.1	23.2	95.0	111.0
ГО	1 293.2	838.9	1 815.8	1 269.6	3.0	5.3	16.7	14.1	83.0	63.5
ЗА	118.1	616.0	1 673.7	2 201.8	10.4	17.1	4.6	22.8	73.2	87.7
УВ	4 011.4	5 715.5	2 231.1	2 194.6	43.2	48.0	13.6	12.1	93.2	98.6
ХО	1 008.7	609.4	8 503.6	12 022.8	54.3	70.2	17.5	8.5	117.4	134.1
ХАНГАЙН БҮС										
ДҮН	81 573.2	64 830.3	23 965.8	24 836.5	272.8	378.5	17.0	12.2	85.6	99.3
АР	2 480.0	2 843.0	3 283.9	4 015.1	53.5	84.7	6.2	8.1	54.7	110.5
БХ	7.5	11.7	2 494.6	2 418.6	1.6	3.8	17.9	5.1	85.7	89.0
БУ	48 427.1	36 422.4	8 137.3	8 251.5	82.3	101.3	17.8	11.7	92.9	97.4
ОР	4 977.0	6 367.0	4 587.1	4 733.3	8.8	9.7	24.8	21.9	95.0	113.6
ӨВ	702.0	1 088.5	2 492.0	2 655.0	14.5	31.9	7.2	6.3	98.7	94.5
ХӨ	24 979.6	18 097.7	2 970.9	2 763.0	112.1	147.1	18.3	12.9	99.6	85.9
ТӨВИЙН БҮС										
ДҮН	288 932.5	270 047.4	98 975.5	108 406.1	298.1	345.8	15.2	14.5	128.3	134.8
ГС	-	-	96.9	91.9	0.8	3.1	-	-	52.4	99.6
ДА	9 642.6	9 737.6	13 626.6	13 645.6	54.7	59.3	11.1	14.3	125.5	142.1
ДО	-	-	166.9	213.1	1.3	1.0	-	-	25.2	53.0
ДУ	-	-	460.4	304.5	0.2	0.2	-	-	83.4	50.5
ӨМ	-	-	781.4	621.1	1.5	3.1	-	-	82.4	74.7
СЭ	211 772.7	177 658.8	43 669.4	42 749.6	152.7	203.1	15.5	13.7	154.2	147.3
ТӨ	67 517.2	82 651.0	40 173.9	50 780.4	86.8	76.1	15.3	16.4	112.7	127.5
ЗҮҮН БҮС										
ДҮН	14 717.5	12 359.7	6 758.0	7 733.9	149.3	198.7	14.4	9.5	110.9	96.2
ДД	4 357.5	4 993.6	1 777.2	2 816.5	50.8	58.7	16.3	12.1	98.7	90.1
СҮ	60.0	40.0	366.4	437.4	7.2	12.1	6.0	5.0	78.5	74.1
ХЭ	10 300.0	7 326.1	4 614.4	4 480.0	91.3	127.9	13.9	8.3	120.5	103.6
УЛААНБААТАР										
УБ	-	-	3 998.1	5 297.5	38.5	18.1	-	-	62.4	98.4

УРИНШ БОЛОВСРУУЛАЛТЫН ХЭМЖЭЭ, бүс, аймаг, нийслэлээр

	га					
	2007	2008	2009	2010	2010/2009	
					хувь	зөрүү
ДҮН	146 788	235 598	269 045	276 473	102.8	7 428
			БАРУУН БҮС			
ДҮН	-	1 700	1 000	2 500	250.0	1 500
ЗА	-	200	-	500	-	500
УВ	-	1 500	1 000	2 000	200.0	1 000
			ХАНГАЙН БҮС			
ДҮН	24 281	44 080	54 741	54 705	99.9	- 36
АР	1 500	3 680	5 340	4 000	74.9	-1 340
БУ	15 136	22 500	30 291	31 307	103.4	1 016
ОР	1 020	3 800	4 380	4 370	99.8	- 10
ӨВ	300	1 012	1 730	1 800	104.0	70
ХӨ	6 325	13 088	13 000	13 228	101.8	228
			ТӨВИЙН БҮС			
ДҮН	114 355	178 088	201 054	203 191	101.1	2 137
ДА	3 500	6 800	12 654	12 128	95.8	- 526
СЭ	85 235	129 500	135 093	140 928	104.3	5 835
ТӨ	25 620	41 788	53 307	50 135	94.0	-3 172
			ЗҮҮН БҮС			
ДҮН	8 152	11 730	12 250	16 077	131.2	3 827
ДД	1 220	4 100	2 100	8 400	400.0	6 300
СҮ	-	-	150	-	-	- 150
ХЭ	6 932	7 630	10 000	7 677	76.8	-2 323

**ГАЗАР ТАРИАЛАНГИЙН ГОЛ НЭРИЙН БҮТЭЭГДЭХҮҮНИЙ
ЭКСПОРТ, ИМПОРТ, ХЭРЭГЛЭЭНИЙ ХЭМЖЭЭ**

Т

Бүтээгдэхүүний нэр	Үйлдвэрлэлт				Цэвэр импорт (импорт-экспорт)*			
	2007	2008	2009	2010	2007	2008	2009	2010
Улаан буудай	109 559.8	209 829.9	388 121.9	345 457.5	96 949.7	171 293.2	112 808.1	66 122.2
Арвай	3 908.4	1 394.3	1 844.2	4 319.6	131.2	1 143.0	1 093.9	51 637.5
Овьёос	1 020.4	1 177.7	1 511.5	4 349.0	1 444.5	2 303.3	1 921.1	3 347.4
Бусад үр тариа	289.6	492.2	181.1	934.7	5 869.6	4 154.7	2 465.7	2 034.3
Төмс	114 490.4	134 772.8	151 211.0	167 955.7	30 170.2	35 393.0	23 215.2	8 505.0
Улаан лооль	2 420.6	2 805.3	1 432.1	1 565.6	2 337.7	5 720.6	2 704.6	4 005.2
Сонгино, сармис	3 663.2	4 221.5	4 084.6	5 839.9	1 936.8	14 255.1	11 230.4	14 594.5
Байцаа	20 563.3	19 327.7	19 034.0	17 856.0	12 973.4	20 553.3	19 809.1	25 144.7
Лууван, манжин	38 915.7	39 472.1	41 857.7	46 452.5	5 487.2	5 747.8	15 116.3	10 145.5
Өргөст хэмх	2 881.2	2 845.0	3 075.0	3 351.5	1 832.9	4 242.8	970.6	1 396.9
Тарвас, гуа, хулуу	5 343.3	6 510.0	4 942.1	3 875.9	3 079.1	4 523.6	1 632.8	989.3
Бусад ногоо	2 710.2	3 360.5	3 550.4	3 325.0	1 001.6	1 434.2	855.8	1 989.0

* Эх үүсвэр: Гаалийн Ерөнхий Газрын "Гаалийн статистик мэдээлэл"

Хавсралт 54-ийн үргэлжлэл

Бүтээгдэхүүний нэр	Нийт хэрэглээ (үйлдвэрлэлт + цэвэр импорт)				Үйлдвэрлэлт Нийт хэрэглээ %			
	2007	2008	2009	2010	2007	2008	2009	2010
Улаан буудай	206 509.5	381 123.1	500 930.0	411 579.7	54.4	55.1	77.5	83.9
Арвай	4 039.6	2 537.3	2 938.1	55 957.1	96.8	55.0	62.8	7.7
Овьёос	2 464.9	3 481.0	3 432.6	7 696.4	42.4	33.8	44.0	56.5
Бусад үр тариа	6 159.2	4 646.9	2 601.9	2 969.0	4.7	10.6	7.0	31.5
Төмс	144 660.6	170 165.8	174 426.2	176 460.7	79.1	79.2	86.7	95.2
Улаан лооль	4 758.3	8 525.9	4 133.9	5 570.8	50.9	32.9	34.6	28.1
Сонгино, сармис	5 600.0	18 476.6	15 315.0	20 434.4	65.4	22.8	26.7	28.6
Байцаа	33 536.7	39 881.0	38 828.7	43 000.7	61.3	48.5	49.0	41.5
Лууван, манжин	44 402.9	45 219.9	56 974.0	56 598.0	87.6	87.3	73.5	82.1
Өргөст хэмх	4 714.1	7 087.8	4 045.6	4 748.4	61.1	40.1	76.0	70.6
Тарвас, гуа, хулуу	8 422.4	11 033.6	6 574.9	4 865.2	63.4	59.0	75.2	79.7
Бусад ногоо	3 711.8	4 794.7	4 406.2	5 314.0	73.1	70.1	80.6	62.6